Mensaje de Videla al País

TRANSITAMOS EL CAMINO DE LA NEGOCIACION Y NO DEL ENFRENTAMIENTO ARMADO

Sí, Liquidó a 30

Sor Godfrieda, 44 años, jefa de enfermeras de un hospital geriátrico de Bélgica, ocupa la primera plana de todos los diarios y trasciende al Mundo. Confesó que había matado a cuatro viejitos porque de noche no la dejaban dormir, ¡pero sin hacerlos sufrir mucho! Es adicta a las drogas, vivía en un lujoso departamento, comía en los restaurantes más caros y tenía una bodega llena de añejos y famosos vinos. La monja era independiente. Admitió haber eliminado a 4 ancianos, pero un médico del hospital, el doctor Jean Paul de Corte, afirma que sor Godfrieda pudo haber dado muerte a 30 internados. Como su "trabajo" de silenciar a los enfermos molestos es posible que lo comenzó hace mucho tiempo, la medicina legal encontrará grandes dificultades en comprobar la existencia de otros crímenes. El gasto de insulina, con que los mataba, y de drogas, que ella consumía, se consideró anormal, pero jamás se sospechó que todo ello podía obedecer a una macabra labor realizada por una religiosa de mente alterada. (Rad. UPI)

LEON SPINKS

Es León, pero con pocos dientes. Ayer fue festejado en Nueva York y se lo vio con los postizos. No son buenos. Vencedor de Clay, ahora León Spinks prometió cambiarlos. (Rad. de AP)

¡Con Todos los Dientes!

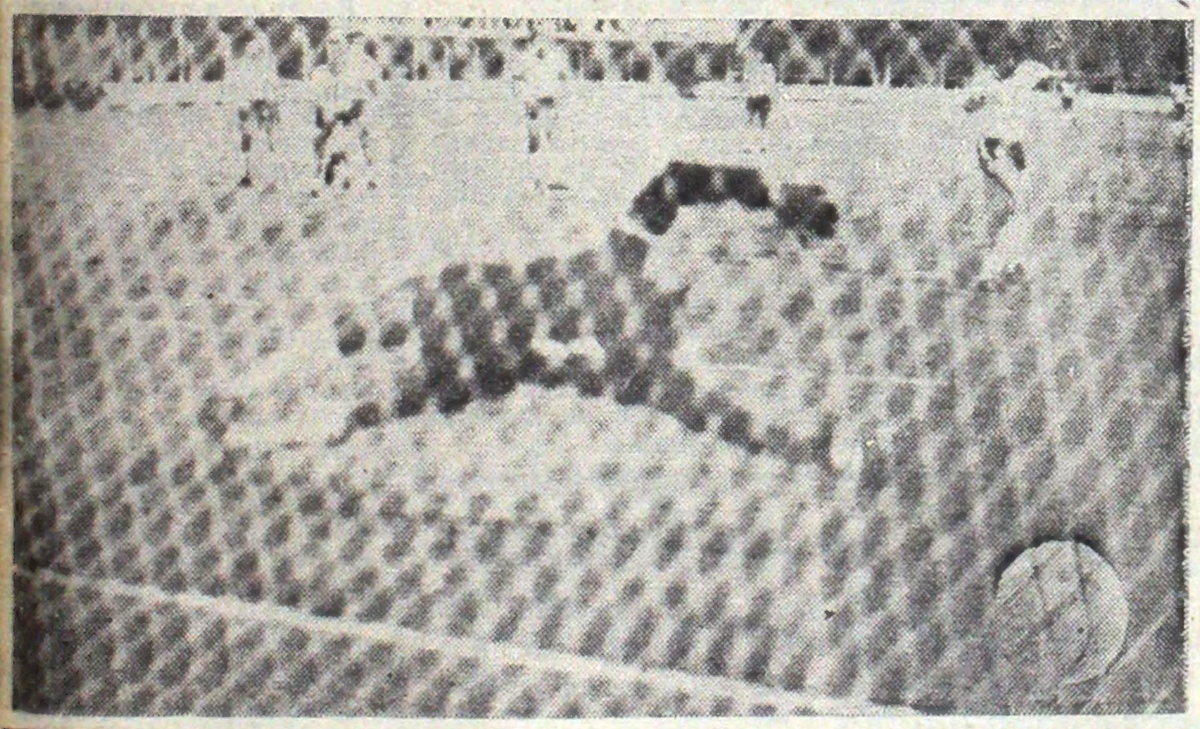

Arriba: ataca Nacional. Le ganó a Boca en Montevideo por 2-1. Al costado: penal y gol de Talleres pero Racing empató y ganó 2-1 en Mardel. (Telef. exclusivas) (P. 10)

Año XV - Bs. As., Viernes 24 de Febrero de 1978 - Nº 4.599 - $ 110
RECARGO VIA AEREA $ 25

BEAGLE: LA JUNTA MILITAR APROBO TODO LO ACTUADO

¡LOS TROVADORES ROMANTICOS OTRA VEZ JUNTOS!

DANIEL TORO
LOCALIDADES EN VENTA

Estrellas
RIOBAMBA 280

CARLOS TORRES VILA
HOY, MAÑANA Y DOMINGO

Ratas Italianas se Telecomunican

ROMA, 23 (EFE). — Es un espectáculo frecuente aquí la huída de los gatos que toman sol en las ruinas romanas: no escapan de fantasmas ni alucinaciones, sino de ratas corpulentas de ojos siniestros, llamadas "noruegas".

En Roma, Nápoles, Génova y Milán se dio la voz de alarma ante la incontenible proliferación de roedores que resisten las frecuentes campañas de desratización.

Se han convertido en los dueños del subsuelo y cada día se envalentonan más ante los hombres, los gatos y los raticidas.

La explicación que acaba de dar un equipo de especialistas milaneses es que las ratas se defienden no solo con su constante reproducción sino con su perfecto sistema de comunicación.

Una prueba de tan asombrosa opinión se verifica actualmente en Nápoles, donde las ratas huyen de un peligroso veneno que tuvo gran éxito en Palermo (capital de la isla de Sicilia) hace dos años.

Nadie encuentra a este hecho más explicación que las ratas sicilianas hayan dado el "chivatazo" a las napolitanas.

Lo pueden hacer por tierra, mar y aire, a través de sonidos imperceptibles al oído humano, con viajes en barcos y hasta por telepatía.

De la potencia de la "mente" de estos roedores saben mucho los marineros, que han visto en ocasiones cómo se quedaron en el muelle antes de subir a un barco que después iba a sufrir un accidente.

Un equipo de expertos norteamericanos comprobó que los ratones emiten sonidos ultrasónicos, no detectables sino con aparatos de alta sensibilidad, con los que se saludan, se informan, se comunican.

En Roma existe un misterioso río subterráneo, del que se desconoce origen y destino —se supone que va a parar al Tiber— y que pasa por el subsuelo de la populosa Vía Veneto: es la cuna de casi todas.

El Ayuntamiento se ve impotente para contener el crecimiento demográfico de las ratas de Vía Veneto.

CIVILES Y MILITARES HERIDOS EN NUMERO NO DETERMINADO

Sangrienta Refriega en Nicaragua

MASAYA, Nicaragua, 23 (EFE). — Civiles y militares, en número no determinado aún, resultaron heridos en la refriega que se produjo esta madrugada en los barrios San Sebastián y Monimbo de esta ciudad, a treinta kilómetros al Este de la capital de este país centroamericano.

Las brigadas de la Cruz Roja lograron este mediodía que se les garantizara el acceso al sector de la ciudad sitiada por las patrullas del ejército, sin encontrar heridos de bala, como se supuso después del enfrentamiento bélico entre manifestantes adversos al gobierno y elementos de la Guardia Nacional.

José Ruiz Sánchez, de 60 años y Roberto López, de 17, son los únicos heridos de bala presentados a la delegación de la Cruz Roja de Masaya y fueron trasladados al hospital de la localidad.

Otros heridos al parecer fueron llevados por sus familiares a clínicas particulares, evitando su identificación.

Autoridades civiles y militares de la ciudad y la capital, a petición del sacerdote José María Pacheco, director del colegio "Don Bosco" desde donde se dijo que se disparó contra los soldados, realizaron una inspección al centro docente y a la iglesia San Sebastián, sin encontrar personas o armas en su interior.

En la misma zona se lanzó esta madrugada una potente bomba de clorato de potasa a un jeep de las patrullas militares, resultando heridos, aunque no de gravedad, varios soldados según se informó extraoficialmente.

♦ ASESINATO EN MEXICO

MEXICO, 23 (ANSA). — El ex secretario general de la Universidad Autónoma "Benito Juárez", de Oaxaca (300 kilómetros al sudeste de aquí), Carlos Hernández Chavarria, fue asesinado de once balazos, en la puerta de su domicilio.

El asesinato del antropólogo Hernández Chavarria viene a sumar un nuevo hecho de sangre a una larga cadena de violencia desatada en Oaxaca, desde hace un año aproximadamente, y protagonizada por grupos pro-oficialistas.

Abacuc García, uno de los amigos de la víctima que presenció el crimen, dijo que uno de los asesinos se acercó a él para dispararle un tiro de gracias, pronunciando luego estas palabras: "Esto es el inicio de una limpieza de gusanos en la Universidad". Jorge Ayala Villarreal, director de la Escuela de Medicina, anunció el posible cierre de la Universidad, hasta que se esclarezca el asesinato.

♦ OTRO ESTUDIANTE MUERTO

CARACAS, 23 (DPA). — Otro estudiante fue muerto anoche por disparos en medio de violentos disturbios que se produjeron en varios puntos de Caracas.

La víctima fue atacada desde un automóvil que se dio a la fuga, según versiones de testigos oculares. Identificada como Pablo Emilio Pérez, contaba 16 años. La policía practicó algunas detenciones en conexión con esta muerte.

ESPAÑA: FALLA RAPTO A HIJO DE BANQUERO

MADRID, 23 (UPI). — Cuatro hombres armados fracasaron hoy en su intento de secuestrar al hijo de un destacado banquero cuando éste se refugió en el bien custodiado cuartel general del Estado Mayor Conjunto, dijo la policía.

La víctima, Ildefonso Fierro, hizo retroceder su automóvil y escapó ileso entrando en el patio del cuartel, situado en el centro de la capital.

Fierro, de 30 años, es el hijo mayor de Alfonso Fierro, ex presidente del Banco Ibérico y vicepresidente del Banco Central desde la fusión de ambas entidades. Ildefonso Fierro está casado con la nieta del desaparecido financista catalán Juan March.

Un comunicado oficial indicó que los cuatro atacantes trataron de interceptar a Fierro mientras conducía por la calle Vitrubio, donde se encuentra la sede del Estado Mayor.

La banda cerró con su vehículo el paso al automóvil de Fierro, obligándole a detenerse. Los asaltantes descendieron y comenzaron a caminar hacia la víctima blandiendo pistolas y un aerosol de combate.

"Al darse cuenta de lo que estaba pasando, el conductor hizo retroceder su vehículo al amparo de un automóvil policial que pasaba por la zona y ambos penetraron en el patio del Estado Mayor", indicó el comunicado.

Por el momento se desconoce la identidad de los asaltantes, que nicieron un disparo sin herir a nadie.

♦ ATENTADO EN PLENA CALLE

ROMA, 23 (DPA). — El subdirector de una entidad bancaria de Roma, Giorgio Borghetti, resultó muy herido en un atentado perpetrado en plena vía pública.

Cuando Borghetti se dirigía en carro a su puesto de trabajo y paró ante un semáforo, se detuvo junto al vehículo una motocicleta y los dos hombres que la ocupaban hicieron seis disparos sobre él.

El subdirector del Banco fue alcanzado por varios proyectiles, uno de los cuales le quedó alojado en la espalda.

El Sol, Depósito de Residuos de Radiactividad

BONN, 23 (EFE). — El Sol podría convertirse en el basurero atómico del futuro, según proyectos de la Sociedad Alemana Para Fomento de Innovaciones (INNOVA).

La sociedad acaba de patentar un método según el cual la basura atómica, procedente de las centrales nucleares, es llevada por medio de cohetes a una órbita terrestre y de allí reexpedida a una órbita solar.

Según el proyecto, la basura atómica sería encerrada en recipientes de material resistente a las fisuras, provistos de un sistema de paracaídas y dirigidos por radio, al igual que los sistemas utilizados en las naves espaciales tripuladas.

La NASA norteamericana contó hace algún tiempo con un proyecto similar, pero que desechó por los enormes costos del transporte.

Los técnicos de INNOVA aseguran, sin embargo, que el método patentado por ellos abarata sensiblemente los precios.

OTRO TORRIJOS IMPLICADO

NUEVA YORK, 23 (EFE). — Hugo Torrijos, operador de casinos en Panamá y hermano del jefe panameño Omar Torrijos, está también involucrado en los documentos que presentó el Departamento de Justicia al senado sobre tráfico de drogas, informó hoy el "New York Post".

En información exclusiva firmada por Patrick W. Sullivan, el "Post" afirmó conocer que la agencia para combatir el tráfico de drogas implicó a Hugo Torrijos en el caso como sospechoso de tráfico de cocaína a EE.UU.

Citó también la información reciente de la comisión de la Cámara de Representantes sobre marina mercante y pesquería, que afirmó que las actividades de Hugo "pueden ser tan graves como aquellas de las que se acusa a Moisés Torrijos", actualmente embajador de Panamá en España.

Según fuente del Congreso, que el periódico no identifica, "el nombre de Hugo figura prominentemente" en los documentos suministrados por el Departamento de Justicia al senado, que actualmente discute la ratificación de los tratados del canal.

Después de la audiencia del senado a puerta cerrada sobre las acusaciones contra la familia Torrijos, se afirmó que las conclusiones de la comisión habían sido negativas respecto a las acusaciones.

Sin embargo, elementos contrarios a la aprobación de los tratados dijeron que esas conclusiones no eran definitivas y que continuarían la campaña.

FISICO ATOMICO SE SUICIDA EN USA

SAN FRANCISCO (California), 23 (UPI). — El físico Edward T. Pierce, que desarrolló sistemas para detectar las explosiones nucleares y escribió 70 libros sobre Física, se quitó la vida lanzándose desde su habitación en el octavo piso de un hotel. La policía informó que dejó cuatro cartas en las que expresaba que se sentía desilusionado con su carrera.

En una de las notas, divaga sobre su desagrado por haberse retirado del Instituto de Investigaciones de Stanford (SRI), en 1975, para trasladarse al departamento comercial del laboratorio nacional de tormentas en Norman, Oklahoma.

"Fue un desastre haber dejado el SRI para ir a Norman", dice en una de sus cartas, según la policía.

Los investigadores informaron que, al parecer, Pierce pasó varias horas escribiendo cartas a su esposa Kiroka y a un amigo, antes de suicidarse. Después se rellenó los bolsillos con papeles en los que escribió el número 820, correspondiente a su habitación en el hotel y luego salto desde una ventana

Pierce, había estado realizando últimamente trabajos de investigación para el SRI en Menlo Park. Permaneció con el equipo del SRI entre 1960 y 1976.

♦ EXPLOSION NUCLEAR

WASHINGTON, 23 (EFE). — La ciudad de Las Vegas sintió hoy los efectos de la primera prueba nuclear subterránea norteamericana del año, efectuada en el desierto de Nevada.

La explosisión, realizada a 700 metros de profundidad, tuvo una potencia equivalente a 150.000 toneladas de trinitrotalueno (TNT). En la ciudad de Las Vegas, cercana al desierto donde se efectuó la prueba, se registró un ligero temblor en los pisos altos de los edificios.

Un portavoz del gobierno señaló que la prueba se realizó de acuerdo a lo previsto y no se registró ninguna radiactividad en la superficie.

La explosión fue inferior a los 150 kilotones de potencia, límite establecido en los tratados con la Unión Soviética para este tipo de pruebas.

Tribu Amazónica Tiene Restos de Extraterrestres

MADRID, 23 (EFE). — Una tribu del Amazonas guarda bajo su suelo restos de naves dejadas por los extraterrestres al abandonar la Tierra, según el investigador Erich Von Daniken.

Daniken, un suizo de 43 años, con libros traducidos a treinta idiomas, sostiene que la inteligencia humana ha sido creada por extraterrestres que visitaron el planeta Tierra en épocas remotas.

En la actualidad, Dniken se encuentra en Madrid, donde sus teorías causan cierta sensación, preparando un viaje al Amazonas y México, en este país, dice, existen figuras de dioses aztecas claramente sentados sobre máquinas voladoras.

♦ "DIOSES"

"Etnólogos y antropólogos interpretan tozudamente los ritos de ciertas tribus desde el punto de vista de la ciencia actual. Yo prefiero escuchar lo que las tribus dicen, y su respuesta invariable es que aprendieron sus ritos de «dioses»» que les visitaron ne otra época", dice Daniken.

"Todas las religiones hablan de dioses que partieron entre humo y fuego con la promesa de volver", añade: "evidentemente, no puede tratarse sino de seres de otros sistemas solares".

Denuncian Gran Carnicería de Focas en Canadá

PARIS, 23 (EFE). — La matanza de focas recién nacidas a lo largo de las costas de la península del Labrador, en Canadá, es la más importante de todas las carnicerías organizadas en todos los tiempos, afirmó hoy en París, Brian Davies.

El presidente de la "International Fund for Animal Welfare" estimó entre 50 y 60 millones el número de bebés focas que murieron desde que se practica la caza de este animal.

Davies rindió homenaje a la decisión del gobierno francés de prohibir la importación de pieles de foca para la campaña 1978.

A la rueda de prensa que dio Davies asistieron también la actriz francesa Brigitte Bardot, cuya intervención en favor de las focas es universalmente conocida y un ex cazador canadiense, que confesó haber matado en 18 años, él solo, unos 13.000 bebés focas, gran parte de ellos aún vivos en el momento de ser despellejados.

crónica EN EL MUNDO

♦ ROBO CON DISFRAZ

LYON, Francia, 23 (EFE). Con sendas máscaras de Giscard D'Estaing y del cantante Leo Ferré, dos atracadores se han apoderado de una suma de 64 mil francos (13 mil dólares) en un banco de Lyon.

Los dos individuos amenazaron a los empleados de la agencia bancaria con una metralleta, y golpearon a uno de ellos causándole ligeras contusiones.

Tras apoderarse del botín, los dos "enmascarados" huyeron en un coche robado.

♦ MADRE CRIMINAL

LOS ANGELES, California, 23 (UPI). — Una madre fue puesta a disposición edl tribunal bajo la sospecha de haber dado muerte a su hijo de dos años y medio, sentándose encima de él, porque no le dijo "por favor".

Los Yanquis no Fabrican el Superbombardero "B-1"

WASHINGTON, 23 (EFE). — El presidente Carter expresó hoy su satisfacción por la decisión de anoche, en la Cámara de Representantes, de suspender la fabricación del superbombardero "B-1".

Al igual que el Senado, la Cámara de Representantes del Congreso derrotó anoche un proyecto de ley autorizando un presupuesto de 462 millones de dólares para construir dos nuevos prototipos del más moderno avión de combate de la categoría de bombarderos.

Se calcula que una vez iniciada la producción en cadena del citado aparato, cada unidad costaría 100 millones de dólares.

El superbombardero "B-1" sustituiría a los "B-52" actuales y tendría más rapidez y capacidad de transporte de armas nucleares.

Los partidarios del proyecto lo consideran el avión idóneo para transportar los "proyectiles cruceros", la nueva arma ofensiva estratégica del arsenal nuclear norteamericano, capaz de guiarse electrónicamente y tener un alcance de dos mil millas.

Declaraciones de Balbín: El País Está en Queja

NO SABE EL RUMBO

MAR DEL PLATA, 23 (De nuestro corresponsal). — El líder político Ricardo Balbín señaló, durante un reportaje hecho por un matutino local, que **"el país está en queja porque no sabe verídicamente dónde está el rumbo"**. Balbín respondió así a una pregunta que se le hizo acerca de cómo andaba el país a casi dos años de haber asumido el poder la Junta Militar. Y añadió: **"No le anda bien su economía, eso es muy claro, pero tampoco tiene conciencia de lo que puede ocurrir políticamente"**.

Al preguntársele si estaba dispuesto de dialogar con alguien que piensa que el radicalismo y él mismo están perimidos, el líder radical manifestó: **"Bueno, pienso que el diálogo tiene que hacerse en una escena de mutua comprensión y, si este es el razonamiento primario de quienes tienen que consultarnos, evidentemente mi respuesta tendría que ser negativa. No iría. Yo voy a quienes quieren hacerlo. Pienso que el ministro del Interior tiene su posición tomada. He dicho antes de ahora que lo hace con convencimiento. Yo no lo participo.**

Por otra parte, Balbín afirmó que **"no pondría ninguna condición"** de sentarse a la mesa con los partidos que conformaron La Hora del Pueblo. **"Si pusiera condiciones no buscaría la convivencia. No, en este momento, sin aspiraciones, pretensiones, entro a conversar"**.

Acerca de una eventual alianza con el peronismo, en el futuro, dijo:

"¿Alianza? No, no hay que hablar de alianzas. Hay que hablar de comprensiones, de coincidencias como sea, porque si no los dirigentes resolverían lo que nosotros llamamos la concepción representativa del pueblo (...)

Sobre el gobierno de la provincia de Buenos Aires, aseguró que con él **"no tenemos nada qué hacer. Que hagan lo que quieran, que nosotros no tenemos conversación. No tenemos ni tendremos** —añadió—. **Esto lo puedo decir categóricamente"**, para añadir, más adelante: **"No hacemos desde el radicalismo, lo puedo asegurar, ninguna especulación de las divergencias que puedan existir en las armas o en los hombres de las armas. Porque de lo contrario estaríamos en un juego muy chico y nosotros estamos en el juego grande (...). Creemos, sí, que no hay una política uniforme; por lo demás, si yo dijera que en nada, no faltaría a la verdad. Acá hay una sola conducción planificada, que es la económica, que es la realizada por el doctor Martínez de Hoz. Después, no creo que exista un plan político"**.

Al referirse al doctor Smart, funcionario bonaerense, expresó que **"es un hombre que no ha regalado una sola hora, ni un minuto al país y que cada vez que no hubo instituciones él estuvo en algún cargo"**.

Franceses Detenidos no son Inocentes

LA PLATA, 23 (De nuestro corresponsal). — **El arzobispo de esta ciudad, monseñor Antonio J. Plaza, afirmó que ninguna de las personas de nacionalidad francesa "que han padecido o padecen en nuestro país" es inocente.**

El prelado hizo esa apreciación al comentar la reciente decisión del arzobispo de París, monseñor Francois Marty, de negar autorización para el oficio de una misa en memoria del general José de San Martín.

En una declaración conocida posteriormente, el prelado francés justificó su actitud señalando que "la opinión pública francesa se inquieta por la suerte de algunos ciudadanos franceses en la Argentina".

"Yo interpreto —dijo monseñor Plaza al ser consultado— que su eminencia, el cardenal arzobispo de París, está mal informado respecto a lo que pasa en nuestra patria y, en consecuencia, de ahí y de la presión de algunos colaboradores que tienen otros deseos y otras intenciones, ha resultado este hecho que nos desagrada a todos los argentinos

Agregó que **"las explicaciones que se dan, siempre de acuerdo con las interpretaciones periodísticas, se refieren a ciudadanos y ciudadanas de nacionalidad francesa que han padecido o padecen en nuestro país. Yo puedo asegurar** —dijo Plaza— **que ninguna de esas personas padece siendo inocente, por más que se las haya querido presentar como víctimas inocentes de lo que pasa en la República Argentina"**.

NOGUES Y MONTES SON OPTIMISTAS

Ayer, a las 17.25, partió con destino a su país el canciller paraguayo. El doctor Alberto Nogués abordó en el aeropuerto metropolitano una máquina que lo transportó hasta el aeropuerto de Ezeiza, de donde despegó el avión que lo trasladó a Asunción. En ambas estaciones aéreas formuló declaraciones a la prensa. Dijo, entre otras cosas, que "las conversaciones con Montes fueron muy cordiales y se refirieron a temas vinculados con las relaciones bilaterales y sobre la reunión trilateral de Asunción". Calificó la audiencia concedida por el presidente Videla como de "una cordialidad extraordinaria"; "demostrativa— agregó— del alto grado de amistad que existe entre los dos países".

♦ OPTIMISMO

En relación con la visita que realizará el presidente paraguayo a la Argentina, manifestó Nogués que se ha "convenido que se efectuará este año, pero las fechas definitivas no han sido determinadas". Finalmente se le preguntó si era optimista con respecto a la marcha de las negociaciones sobre Corpus. Respondió: "No depende de mi optimismo, pero espero que se logren buenos resultados, ya que a la fecha están adelantados los proyectos de prefactibilidad de dicha represa, y solo falta la decisión de los gobiernos para preparar el proyecto definitivo".

♦ NINGUNA DISCREPANCIA

El canciller argentino, al despedir a su colega paraguayo, sostuvo que las "relaciones entre los dos países están pasando por momentos óptimos y no hubo en absoluto ninguna discrepancia en la interpretación que ambos hicieron de los tratados, así como de las conversaciones sobre la conferencia trilateral, cuya fecha será anunciada por el ministro Nogués en Asunción, mañana por la tarde o el sábado".

♦ POR LA MAÑANA

En la mañana de ayer tuvo lugar en el Palacio San Martín una reunión que, desde las 9.30 hasta las 10,10, contó con la participación exclusiva de los ministros Nogués y Montes, y a la cual asistieron, en su parte final —que se prolongó hasta las 12,45— los colaboradores de ambos funcionarios. Luego el titular de Relaciones Exteriores del Paraguay realizó una visita protocolar a la sede del ente binacional Yacyretá, y, posteriormente, se dirigió a la embajada de su país.

ENTREGAN VIVIENDAS EN CORDOBA

CORDOBA, 23 (De nuestro corresponsal). — El comandante de personal de la fuerza aérea, brigadier mayor Jesús Orlando Cappellini, llegará mañana aquí para participar en el acto de entrega de viviendas en un barrio local.

La ceremonia se cumplirá a las 11 con la presidencia de Cappellini y consistirá en la entrega de 55 viviendas a personal de la fuerza aérea en el barrio Poeta Lugones Anexo, de esta capital, que fueron construidas por la Unión Cooperativas del Personal de la Fuerza Aérea Argentina.

Semanario: Piden Amparo

Un recurso de amparo en favor del semanario político "Tribuna de la República" se interpuso en la justicia en lo contencioso administrativo, a fin de obtener un pronunciamiento judicial que permita el levantamiento de la clausura que pesa sobre el periódico por decisión del Poder Ejecutivo Nacional.

♦ RADICADO EN JUZGADO

El amparo fue interpuesto por el director de ese semanario Jorge A. Nap con el patrocinio del abogado Alberto Abancens y quedó radicado en el juzgado en lo contencioso administrativo del doctor Manuel Obarrio, secretaría de la doctora Dora H.V. de Palacio.

♦ "INCOSTITUCIONAL"

En el escrito se impugna el decreto del PEN 103/78 por el cual se sancionó con una clausura de tres meses al periódico, señalándose que es inconstitucional porque atenta contra garantías y derechos establecidos por la carta magna como ser la libertad de prensa y de trabajo.

También se puso de relieve que en los considerandos del decreto de clausura no se precisan los artículos o normas legales que justifican esta medida.

SI USTED VENDE, LAS HOJAS AMARILLAS DE LA "GUIA" LE OFRECEN 5.000.000 DE COMPRADORES

* Porque se distribuye en forma gratuita en más de 1.300.000 hogares, empresas y comercios, con un potencial que supera los 5.000.000 de compradores y usuarios de todo tipo de productos y servicios.
* Porque tiene además distribución **internacional,** llegando así a las principales ciudades del mundo.
* Porque incluye más de 3.500 rubros de la actividad industrial, comercial, profesional y técnica, sistemáticamente ordenados para su rápida consulta.
* Porque las "hojas amarillas" de la guía telefónica le ofrecen promoción permanente al menor costo y con la mayor eficiencia.
* Espere la visita de uno de nuestros agentes para reservar un espacio preferencial que le permitirá publicitar, en la forma más ventajosa, su empresa o actividad.

Télam

BICENTENARIO DEL NATALICIO DEL LIBERTADOR SAN MARTIN

Finalizó Preparación de los Actos

YAPEYU, Corrientes, 23 (Enviado especial). — Esta localidad histórica se está vistiendo febrilmente de fiesta para el gran acontecimiento que vivirá el sábado y que irradiará desde aquí a todo el país y a nuestros vecinos americanos, cuando la argentinidad celebre el bicentenario del nacimiento de nuestro héroe máximo, máximo también en el continente. Mientras sigue llegando gente para participar en esta fiesta magna, las expectativas crecen momento a momento en un anticipo de hasta cuánto subirá el nivel emocional en los instantes culminantes de la celebración.

Prácticamente están terminados los trabajos de embellecimiento de la población para la trascendental jornada. Listos los palcos, y la gran avenida en la que desfilarán las tropas y los 600 jinetes de la agrupación tradicionalista "Taragüí" Okaragua Sanmartiniana que representan a todos los departamentos correntinos, cuya mayoría ya se encuentra aquí.

Yapeyú, con esas presencias "foráneas", a las que se agregan viajeros y un numeroso grupo de periodistas de todo el país llegados para cubrir la información, constituye un núcleo bullicioso, efervescente, pronto a estallar y expandir las ráfagas emocionales que cubrirán el país entero al momento de cumplirse, pasado mañana, las ceremonias centrales.

Esta tarde llegó el gobernador correntino, general (RE) Luis Carlos Gómez Centurión, quien se reunió con los funcionarios que tienen a su cargo la organización del acto.

♦ LLEGADA DE LAS AUTORIDADES

La llegada de las máximas autoridades del país que presidirán la fiesta encabezados por los comandantes de las tres fuerzas armadas, teniente general Jorge Rafael Videla, almirante Emilio Eduardo Massera y brigadier general Orlando Ramón Agosti, está prevista para horas de la mañana. En avión viajarán desde la capital hasta Paso de los Libres, 70 kilómetros al Sur de aquí, y desde allí se trasladarán en helicóptero hasta esta localidad. Los centros de los festejos serán la plaza principal, el templete que guarda las ruinas de la casa donde nació el Libertador, la Avenida del Desfile, el Museo Sanmartiniano, el Museo Jesuítico y la Iglesia.

♦ EN LA CAPITAL FEDERAL

En la Capital Federal, la Municipalidad hará rezar una misa en la Catedral donde está el mausoleo que guarda los restos del Gran Capitán. Será a las 11,30 y asistirá el intendente, brigadier Osvaldo Cacciatore quien, previamente, depositará una ofrenda floral en el mausoleo.

Habrá también un acto en la Estación Central del Ferrocarril San Martín organizado por Ferrocarriles Argentinos y en la Plaza Grand Bourg, que auspician los Institutos Sanmartiniano y José Félix Bogado. Banderas nacionales flamean ya en todos los edificios públicos y en una gran cantidad de casas particulares.

♦ LA CELEBRACION EN EL INTERIOR

En todas las provincias han sido organizadas ceremonias para complementar los actos centrales que tendrán lugar en el sitio de nacimiento del general José de San Martín. Las presidirán los respectivos gobernadores, en los casos de los que no hayan viajado a Yapeyú, y si no por las más altas autoridades que estén presentes.

♦ LA RUTA DEL PROCER

Una columna militar está efectuando en estos momentos el recorrido de la "ruta del prócer" en el comienzo de su épica campaña, que culminó con la libertad de dos pueblos hermanos: Chile y Perú. La encabeza el coronel Omar Sagrista y está integrada por 130 hombres, y su objetivo es el Paso de las Yaretas, en el límite con Chile.

♦ EN EL EXTERIOR

Varios países americanos se adherirán a la celebración del bicentenario del natalicio de San Martín. Perú entre ellos, cuyas autoridades decretaron que el día de la conmemoración sea feriado nacional en todo el territorio. Una medida similar adoptaron los gobiernos de Bolivia y Uruguay. A la ceremonia central, que se realizará frente al monumento que perpetúa la memoria del Libertador, asistirán las más altas autoridades de la Nación.

De manera similar será conmemorado el acontecimiento en Uruguay, Chile y Bolivia, que expresarán así su adhesión.

Télam

24 de febrero
DIA NACIONAL DEL MECANICO

Orden, paz y trabajo para alcanzar la grandeza de nuestra Patria.

Con motivo de la celebración del Día del Mecánico, la Intervención Militar en el Sindicato de Mecánicos y Afines del Transporte Automotor (S.M.A.T.A.), hace llegar su saludo a todos los afiliados al gremio y sus familiares, instándolos a mantenerse unidos en procura de los objetivos fijados. Porque en la unión está el orden, en el orden la paz, en la paz el trabajo. Y en la comunión de esos anhelos de esta Asociación Profesional, la felicidad de todos cuantos componemos la gran familia argentina.

Buenos Aires, 24 de febrero de 1978.

SMATA
INTERVENCION MILITAR

DENOMINACION A HOSPITAL ESCUELA

CORRIENTES, 23 (De nuestro corresponsal). — El ministro de Bienestar Social de la Nación, vicealmirante Julio Juan Bardi, presidirá el sábado próximo la ceremonia en cuyo transcurso será impuesto el nombre de General José Francisco de San Martín al hospital escuela de esta capital, se anunció oficialmente.

Asistirán también al acto —que se efectuará a las 10.45— el secretario de Salud Pública de la Nación, contraalmirante médico Manuel Irán Campo, añade el anuncio.

Para referirse al acontecimiento hablarán el vicealmirante Bardi; el secretario de Salud Pública provincial, doctor Fernando Joaquín Ruveda, y el decano de la Facultad de Medicina de la Universidad Nacional del Nordeste, doctor Luis Malgor.

Las autoridades nacionales recorrerán luego el establecimiento, interiorizándose de su equipamiento y detalles funcionales, tras lo cual visitarán los hospitales José Ramón Vidal y Eloísa Torrent de Vidal, este último de niños, donde se efectúan importantes tareas de remodelación.

Después de las visitas, las autoridades viajarán a la localidad de Yapeyú para participar de los actos de homenaje conmemorativos del bicentenario del nacimiento del general José de San Martín.

Harguindeguy Visita Obras en Misiones

El ministro del Interior, general de división Albano Eduardo Harguindeguy, viajará el próximo lunes a la provincia de Misiones, donde mantendrá conversaciones con las autoridades locales y representantes de los distintos sectores del quehacer provincial.

A su arribo el ministro, al que acompañará una comitiva integrada por funcionarios de esa cartera y del Ministerio de Economía, será recibido por el gobernador de Misiones, capitán de navío (R) Rodolfo Poletti, autoridades provinciales y militares. Luego de intercambiarse los saludos de práctica, el negeral Harguindeguy se trasladará hasta la Casa de Gobierno, donde asistirá a una exposición del gobernador Poletti y sus colaboradores sobre la tarea cumplida en 1977 y los planes en desarrollo

Al día siguiente, martes, recorrerá, entre otras, las localidades de San Javier, Panambí, El Soberbio y San Pedro, donde conversará con autoridades comunales y representantes del comercio, la industria y el trabajo.

Déficit de Tesorería

El déficit de la tesorería durante el pasado mes de enero ascendió a 62.687 millones de pesos, desbalance que deberá ser compensado en el futuro con superavit para alcanzar la meta fijada por las autoridades económicas de lograr un cálculo equilibrado del tesoro en el corriente ejercicio fiscal.

Como se sabe, las autoridades económicas proyectaron un presupuesto nacional para la administración que, si bien prevé un déficit que no supere el 1% del producto bruto interno, este desequilibrio deberá ser totalmente financiado mediante recursos genuinos. Ello significa que, según los cálculos del Tesoro, el resultado al concluir los doce meses no deberá mostrar déficit.

Ayer el ministerio de Economía difundió el informe mensual sobre el movimiento de las cuentas de la tesorería durante enero pasado, con un visible atraso. Generalmente este informe debe conocerse en los primeros días del mes siguiente al ejercicio analizado.

Según el informe, el déficit de 62.687 millones de pesos, es el resultado de la captación de recursos por 225.508 millones de pesos y la erogación de 288.195 millones de pesos.

Por bajas registradas en el fondo de cuentas unificadas y en operaciones a corto plazo, el desequilibrio debió ser financiado en su mayor parte por operaciones del Banco Central de la República Argentina, que ascendieron a 168.067 millones de pesos.

Desmienten Versión Sobre Martínez de Hoz

NO DEJA EL PAIS

El ministro de Economía de la Nación, doctor José Alfredo Martínez de Hoz, desmintió "la posibilidad de acceder a una función de trascendencia financiera internacional", aunque no hizo ninguna referencia a su posible alejamiento del cargo en marzo de 1979, según una versión que cobró estado público en el día de ayer.

♦ ES INEXACTO

Hacia el mediodía de ayer, fue difundido en el Palacio de Hacienda un comunicado en el cual el titular de esa cartera califica como "totalmente inexacta" una versión periodística según la cual el doctor José Alfredo Martínez de Hoz "habría comunicado a sus colaboradores inmediatos la posibilidad de acceder a una función de trascendencia financiera mundial, como autoridad ejecutiva del Fondo Monetario Internacional".

Asimismo, el documento aclara que, "aún si dicha posibilidad u otra semejante llegara a concretarse, no es intención del ministro de Economía aceptar en el futuro ninguna función internacional, ni alejarse del país".

Sin embargo, el informe ministerial no formuló ninguna referencia a otro anticipo de la misma versión según el cual el titular del Palacio de Hacienda habría comunicado a sus colaboradores la decisión de "culminar su gestión ministerial en marzo de 1979, tras la aprobación del presupuesto de gastos y cálculos de recursos para ese ejercicio fiscal".

La nota periodística señala como fuente de la información al Consejo Empresario Argentino, que nuclea a las empresas líderes radicadas en el país, ente del cual el ministro de Economía fue miembro. Cabe recordar, asimismo, que a fines del año pasado, Martínez de Hoz mantuvo un encuentro con los ejecutivos de dicho organismo.

♦ OTROS DETALLES

Ampliando detalles sobre la renuncia del ministro de Economía, decía la versión que "la fecha tentativa habría sido esbozada a fines del año anterior por el más alto nivel del gobierno y el propio titular del equipo económico, al proyectar los índices de cumplimiento de las metas trienales trazadas en abril de 1976".

Añadía la nota periodística que "en esa oportunidad se habrían también iniciado las previsiones de la reestructuración ministerial que, inevitablemente, se produciría en marzo de 1979, con la sanción de la ley que ampliaría a catorce el número de carteras en el gabinete.

Es norma que al sancionarse una ley de ministerios, los titulares de las carteras hasta entonces actuantes deben presentar sus renuncias, para posteriormente ser, o no, confirmados o nombrados por el Poder Ejecutivo en los cargos que crea el nuevo régimen.

♦ VIAJARA EN ABRIL

El ministro de Economía, doctor José A. Martínez de Hoz, viajará a fines de abril a México, para participar de una reunión del comité provisional de la Junta de Gobernadores del Fondo Monetario Internacional, en la que se eligirá a un director gerente para conducir el organismo.

DEFIENDE CADENAS LA NUEVA LEY DE CARNES

SANTA FE, 23 (De nuestro corresponsal). — Poco después de arribar a esta ciudad para tratar con el gobierno local diversos aspectos relacionados con la promoción rural y la producción ganadera, el secretario de Agricultura y Ganadería de la Nación, Mario Cadenas Madariaga, defendió con ardor a la recientemente sancionada Ley de Carnes, ampliamente criticada por algunos sectores de la producción.

♦ "INTERESES SECTORIALES"

Su rechazo a estas críticas Cadenas Madariaga lo fundamentó en que "las opiniones contrarias no son coincidentes y cada una de ellas sólo reflejan los intereses de cada sector. Por el contrario existe conformidad en otros aspectos —advirtió—, tales como el haber volcado los fondos de comercialización a la Corporación Argentina de Carnes (CAP). Y esos fondos son cuantiosos, ya que suman 14 millones de dólares".

♦ ACUERDOS Y DISIDENCIAS

Por otra parte, siempre de acuerdo con lo afirmado por el funcionario al llegar al aeropuerto santafecino, los productores de carnes están de acuerdo en lo que marca la ley con respecto a la incidencia del subsidio que se pagaba del fondo de la Ley de Carnes al Sindicato de la Carne. También agregó que fue ignorada la decisión de aplicar toda la acción promocional de la Junta Nacional de Carnes hacia el comercio exterior y a la conquista de los nuevos mercados.

SEGBA Culpa a Quien Fija los Impuestos

La empresa SEGBA distribuyó un comunicado en el que aclara las razones por las cuales resulta más cara la tarifa de servicios eléctricos en la provincia de Buenos Aires que en la Capital Federal, tanto en el rubro "residencial" como en el "comercial". Dicha diferencia —señala al nota— está dada por la incidencia de los impuestos.

En la Capital Federal la cuota residencial cero o cuota fija (es la que se cobra cuando no hay consumo) es de 1.576 pesos. A esta suma se agregan 252 de impuestos. En la provincia la cuota es igual, pero el impuesto asciende a 299 pesos. Esto significa que el usuario bonaerense termina abonando un 2,57 por ciento de más.

En el otro extremo de la lista de supuestos, si se toma un consumo de 1.000 kilovatios-hora en el rubro residencial, la diferencia en perjuicio del usuario provincial llega al 3,23 por ciento. O sea que, sobre una tarifa común de 48.343,60, en la metrópoli el impuesto es de 7.831,40, en tanto que en la provincia se eleva a 9.667,40.

El consumo domiciliario en la provincia debe pagarse más porque los impuestos en ese ámbito son casi el 20 % más altos. Pero estas cifras resultan insignificantes comparadas con lo que pagan quienes deben utilizar la electricidad para desarrollar actividades comerciales. Para ellos los impuestos no son de un 20 % más que en la Capital, sino del 112 al 116,25 %, lo que hace que, en el supuesto de que no consuman energía durante un bimestre,quienes desempeñan labores comerciales en la capital paguen 2.552 pesos de básico y 421 de impuestos, en tanto que en la provincia el mismo usuario abonará, respectivamente, 2.552 y 893.

Estos desniveles llegan a una desproporción insólita en el caso de consumo máximo, establecido, como cifra promedio, en 8.000 kilovatios-hora. Por ese consumo, el comerciante capitalino abonará por bimestre 431.632 pesos y en impuestos. 71.218, en tanto que el que se dedica a dicha actividad en el ámbito bonaerense ha de pagar 431.632 y... ¡154.015! Sí, aunque cueste creerlo, sobre 43 millones viejos que le cobrarán por consumo efectivo de electricidad, tendrá que oblar 15 millones más simplemente en concepto de impuestos.

NUEVO PRECIO DEL PAN

El nuevo precio del pan, que regiría a partir de los primeros días de marzo próximo, quedará determinado durante la semana próxima, luego que representantes de las organizaciones empresarias que nuclean a panaderos de la Capital Federal y de la Provincia de Buenos Aires mantengan un nuevo contacto con el subsecretario de Precios y Abastecimiento, licenciado Martín Braun.

Esos encuentros, que se desarrollarían el lunes o martes, estarán destinados a compatibilizar criterios sobre el modo en que se confeccionará un índice que servirá en el futuro para el ajuste del precio del pan en función de la variación de los costos.

A esos efectos, los dirigentes del Centro de Industriales Panaderos de la Capital Federal mantuvieron ayer una reunión de trabajo con el director nacional de Abastecimientos, contador Jorge Quinteros. Al término del encuentro los miembros de la delegación, encabezados por el titular de la organización empresaria, Esteban J. Bianchi, puntualizaron que en el encuentro habían sentado sus puntos de vista sobre la forma en que se deben integrar los costos que formarán el índice.

INDEMNIZACION A CESANTES

LA PLATA, 23 (De nuestro corresponsal). — El Poder Ejecutivo bonaerense reformó el artículo 5º de la ley 8596 con el fin de posibilitar la reducción de los plazos para el pago de la indemnización que corresponda al personal de la Administración Pública provincial que sea dado de baja.

En los fundamentos de la medida, publicada ayer en el Boletín Oficial, se expresa que la situación financiera de la provincia permite el otorgamiento de esa autorización, mediante la cual los órganos competentes podrán, cuando lo estimen prudente, acelerar la indemnización de los ex agentes.

16 de febrero '78
FECHA CLAVE

NUEVA LEY DE CARNES (Nº 21.740): NORMAS PARA LAS CONTRIBUCIONES GANADERAS.

A partir del 16 del corriente mes rige en todo el país la Ley de Carnes Nº 21.740, recientemente promulgada por el Poder Ejecutivo Nacional, que determina –entre otras– nuevas normas referentes a las contribuciones ganaderas. Se puntualizan a continuación los aspectos más importantes.

FECHA DE VIGENCIA:
desde el 16 de febrero de 1978.

MODIFICACION FUNDAMENTAL DE LA CONTRIBUCION:

- Porcentaje anterior (Ley 20.535/73): 2,35 %.
- Porcentaje actual (Ley 21.740): 1 %.

COMO SE SOLVENTA ESTA CONTRIBUCION:

- El 67 % a cargo del vendedor.
- El 33 % a cargo del comprador.

Los rematadores y consignatarios deberán adicionar a las facturas de los compradores el monto correspondiente (33 %) de la contribución prevista en el artículo 16, inciso a). Cuando no intervenga rematador, consignatario o comisionista, la contribución será depositada por el titular de la faena, siendo responsable el establecimiento faenador por el cumplimiento.

FIJASE UNA NUEVA CONTRIBUCION:
El 0,5 % sobre las comisiones que perciban los rematadores, martilleros o intermediarios en los negocios de ganados, carnes y subproductos.

CUMPLIMIENTO DE LOS DEPOSITOS:
(formularios 648 y 649):

- Para las operaciones de enero, sin modificación.
- Para las de febrero, se debe dividir la presentación en dos formularios y en dos depósitos distintos: uno hasta el día 15 y otro, desde el 16.

JUNTA NACIONAL DE CARNES

San Martín 459 - Buenos Aires - Tel. 32-7060 al 69

Télam

Derrota

Escribe
AMERICO BARRIOS

HACE solo 24 horas en una esquina de las calles Corrientes y Paraná una joven señora casi gritó de asombro llevándose la mano a la boca, todo lo cual llamó mi atención. Con verdadero terror estaba observando a una pareja que estaba besándose. Eran las 16 horas. Que se sorprendiera con espanto por ello hubiera resultado anacrónico. Pero yo también fui víctima, por un instante, del asombro. Eran dos personas vestidas de igual manera: pantalones azules "blue-jeans", camisas escocesas, zapatos con plataformas, largas melenas hasta los hombros, las manos escondidas bajo los cabellos. El espanto nacía en la "evidencia" de que aquella pareja, besándose públicamente a la luz del día en medio de un torrente de transeúntes, estaba integrada por dos mujeres.

♦

¡Eran un hombre y una mujer! Ambos jóvenes. Sentí una gran decepción. La juventud, a veces impulsiva, y soberbia en la defensa de ideales, pero de cualquier manera hermosa por la pureza de su intención, ¿había claudicado en aquella esquina porteña? ¿Por qué esa muchacha quería parecer hombre? ¿Por qué ese muchacho quería parecer mujer? Quien inventó la moda "unisex", todo sirve para cualquiera de los dos sexos, indudablemente fue un gran psicólogo. Había captado esa indiferencia con que una y otro asumen el riesgo de ser confundidos por lo que no son. La melena en el hombre no debe escandalizar a nadie. No es falta de virilidad. Nunca lo fue. Pero si a ella se unen predilecciones en vestimentas que usan las mujeres, la moda se convierte en drama. El hombre no solo tiene que ser hombre. Tiene que parecerlo. La mujer no solo tiene que ser mujer: tiene que parecerlo.

♦

Si a simple vista no se sabe quién es mujer y quién es hombre, ambos han perdido. Es una lamentable derrota del sexo. ¿NO LE PARECE?

HABLO TITULAR DE SEGURIDAD SOCIAL

Tranquiliza a Pasivos

El secretario de Seguridad Social, Santiago de Estrada, quiso llevar tranquilidad a jubilados y pensionados al afirmar que los haberes de la clase pasiva serán reajustados cada vez que se modifiquen los índices salariales y revelar que los expedientes jubilatorios se encuentran prácticamente al día. Igual objetivo persiguió cuando dijo que la recaudación previsional mantiene un ritmo ascendente lo que asegura que las cajas podrán pagar todo lo que tienen que pagar a sus beneficiarios.

El doctor de Estrada respondió a una audición periodística radial en relación con la nota que la Coordinadora Nacional de Organizaciones de Jubilados y Pensionados le dirigiera, planteándole el problema de sus mermados haberes y de la situación que se crea a los pasivos en materia de vivienda.

♦ DE ACUERDO CON LA LEY

Se refirió al reclamo de aumentos de los haberes, señalando que tales haberes son reajustados "cada vez que a través de nuestras encuestas se observa una variación de los índices salariales". Y recordó que desde el 1º de enero fueron "reajustados en un 35 por ciento" y que esto "ya fue percibido por todos los jubilados y pensionados, juntamente con los haberes correspondientes a dicho mes".

Puntualizó que este proceso está regido por "las disposiciones de la ley 21.451". Y añadió que "en lo que resta del año, los reajustes periódicos derivarán, como ha ocurrido hasta ahora, de las modificaciones que se adviertan en dichos, en cumplimiento de la ley".

Dijo también que los haberes de jubilados y pensionados "guardarán siempre la misma proporción con los salarios de los cuales derivan". Y no va a ocurrir como en otras épocas "en que permanentemente se distanciaban los haberes jubilatorios de los salarios'.

♦ EXPEDIENTES JUBILATORIOS

Sobre la actualización de expedientes jubilatorios se mostró muy satisfecho. Afirmó que el plan marcha "en términos muy satisfactorios" y que hubo una "reducción muy favorable en los trámites pendientes de las cajas de jubilaciones". Si bien no podemos decir que están totalmente al día, porque siempre queda algún expediente que por un motivo u otro puede demorarse, en general sí se encuentran prácticamente al día". Opinó que esto es muy positivo, "ya que se ha acabado la imagen del futuro jubilado que debía esperar a veces años para obtener su beneficio".

Anunció que en el curso del presente año "se unificarán los aportes previsionales, "iniciativa que permitirá el avance técnico del régimen provisional "en forma considerable, ya que traerá beneficios para todos: para los empleadores, para el sistema y para los beneficiarios".

CALMAN A VECINOS DE ZARATE: VAN A ESTUDIAR TARIFA ESPECIAL DE CRUCE

Una cautelosa satisfacción y al mismo tiempo un poco de tranquilidad y sosiego experimentaron los habitantes de la isla Talavera y de Zárate al enterarse en la víspera que el costo del peaje para el tránsito por el complejo ferrovial Zárate-Brazo Largo, para ellos, será considerado por una comisión especial de la Dirección Nacional de Vialidad.

La determinación fue anunciada a solo 48 horas de que representantes de distintos quehaceres de Zárate expresaran su disconformidad con la implantación del peaje en esa vital vía de acceso a la mesopotamia por entender que perjudicaba ostensiblemente a quienes habitan en la isla Talavera (un centenar de familias) y a los que deben llegar desde la costa de Buenos Aires a ese lugar.

El argumento que esgrimieron los vecinos de la zona fue irrebatible: Para los que deben cruzar el primer puente que une Zárate con la isla Talavera para cumplir con sus obligaciones laborales o de estudio, el peaje es demasiado oneroso, ya que hay que abonar 3.500 pesos. Por otra parte, una línea de colectivos con cabecera en Zárate que hace el trayecto hasta la isla, también amenazó con finalizar sus servicios ya que deben pagar, cada uno de los coches, 10.050 pesos por viaje.

Al darse a conocer la designación de la comisión que estudiará el problema se señaló que "su propósito es contemplar en forma equitativa la circulación de los usuarios con residencia en el área que deben transitar en uno u otro sentido el complejo ferrovial en cumplimiento de obligaciones laborales

Mardel: Lluvias Nocturnas

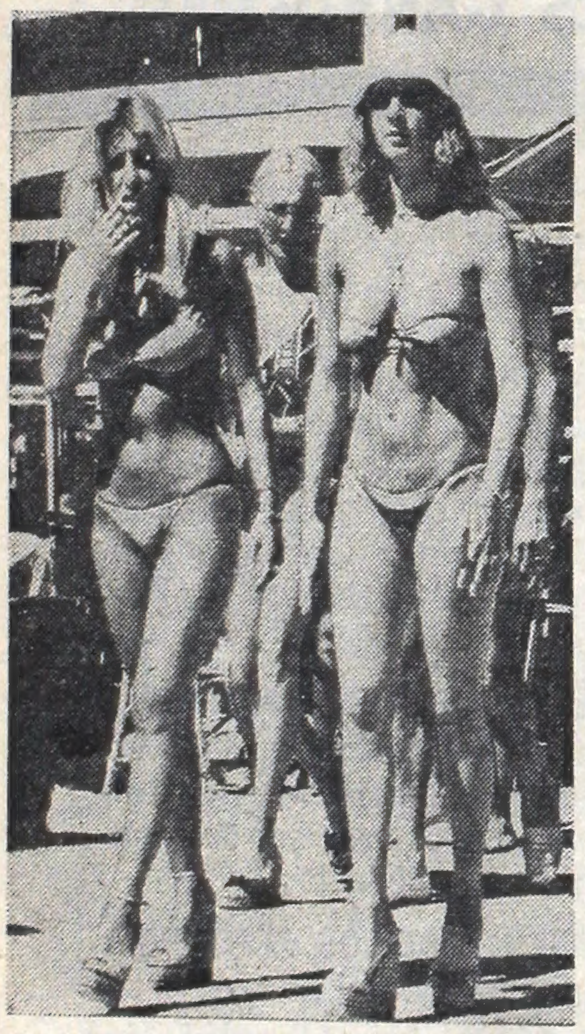

Es evidente que Mardel desborda de bellezas, mucho más allá de los límites.

MAR DEL PLATA, 23 (De nuestro corresponsal). — Hoy fue una jornada muy especial, muy mala para los noctámbulos, muy buena para los playeros. Durante la madrugada el cielo se partió a rayos con aguaceros impresionantes, pero a las 7 se abrió el firmamento y el sol comenzó a reinar con ganas. A las 10 todo el mundo estaba en la playa y a las 14 el termómetro alcanzaba los 32º. Muchos blancuzcos se transformaron en camarones y a las 17 volvió a nublarse, para llover de inmediato en forma torrencial. La noche estuvo feucha y no era cuestión de tomar baños de luna, de manera que los paseos se frustraron. Fue un día a ritmo de mate, bien hecho para los amantes del mar, al aire libre y yodado, a las arenas doradas.

Así es la Feliz, que tiene tantas cosas lindas y otras no tan lindas, por ejemplo las inundaciones. "Aquí —dijo nuestro amigo Galignani— caen exactamente más de siete gotas y ciertos sectores de la ciudad se parecen a Venecia".

Tan cierto que a las 18 algunas calles se transformaron en ríos y los turistas, cansados de esperar que "bajaran las aguas", debieron armarse de coraje e ingresar al torrente para cruzar la calzada. Fue una nota pintoresca y también reidera, porque un supergordo resbaló e hizo la gran plancha. Afortunadamente el humor reina hasta en las circunstancias más críticas y el desdichado, tomando la cosa con mucha filosofía, ensayó —¡con el aplauso de los cientos de mirones!— varias zambullidas espectaculares. Total, estaba remojado...

¡Fue para filmarlo! Y fue una pena también, porque no había nadie para registrarlo en el celuloide.

♦ VIMOS Y OIMOS...

Con el día playero, los barcitos de la pasarela trabajaron "a full". ¡Vendieron hasta lo que no tenían! Estuvimos allí y vimos a mucha gente importante, entre ellos a Los Bárbaros, bien negros...

Por la noche nos corrimos hasta la whisquera Arroyo, de Santa Fe casi Belgrano. Lindo boliche, bien de onda, supermoderno, armado con buen gusto. La gente vuelve. Un refugio ideal para los nocheros. La nota la dio el púgil Víctor Emilio Galíndez (dicen que comenzó a entrenarse en serio...) y Carlitos Balá. Este lo desafió a pelear y casi se arma la "rosca". Terminaron como se preveía, compartiendo una copa rodeados de mirones. Hablaba solo Balá, claro, de su película "El tío Disparate", con las Trillizas de Oro y la dirección del Palo Ortega.

Para el sábado tenemos una tenida impostergable en El Castillo. Van a elegir la "mujer maravilla argentina". El jurado es de locos. Figuran Susana Giménez, Libertad Lamarque, Víctor Laplacé, Zulma Faiad (que celebró su cumpleaños con ovípara cena), Daniel Guerrero, Thelma Biral y otros.

Y dos cositas más de nuestro block de anotaciones. Mañana en Juan B. Justo y Martínez de Hoz, a las 19 y 22, habrá "fulbito" de los superpibes sobre hielo.

Y nos vamos, porque al filo de la medianoche en el Sahara habrá mucho ruido: eligen a Miss Bikini Argentina 1978.

¿Qué le estará diciendo? Ella se muestra muy interesada en esa conversación.

¡LOS TROVADORES ROMANTICOS, OTRA VEZ JUNTOS!
DANIEL TORO - CARLOS TORRES VILA
LOS TUCU-TUCU
HOY, MAÑANA Y DOMINGO A LAS 21.30 Y 23.30 Hs.
UNICOS TRES DIAS
Estrellas
RIOBAMBA 280
LOCALIDADES EN VENTA

MURIO SERAFIN LUIS CORDEIRO

Profunda consternación causó en los medios periodísticos de esta capital la noticia del fallecimiento de Serafín Luis Cordeiro. El "gordo" Cordeiro como cariñosamente se lo llamó durante muchos años, había cumplido una larga trayectoria periodística en diarios y emisoras metropolitanas

Lamentablemente y tras las alternativas de una corta dolencia Cordeiro falleció anteanoche en un sanatorio de esta ciudad. Sus restos son velados en Castro Barros 831 y serán sepultados hoy a las 11 en el cementerio de Flores.

MAL DE CHAGAS: ALIVIO

LA PLATA, 23 (De nuestro corresponsal). — En un mensaje que trajo un gran alivio a la población de la provincia, el subsecretario de Salud Pública, general médico Roberto Ortiz, descartó que exista en esta capital y otras zonas urbanas provinciales el porcentaje de vinchucas anunciado recientemente por el doctor Alberto Martín Yuspas. Este profesional había esbozado un inquietante panorama de grandes posibilidades de adquirir el mal de Chagas-Mazza que transmite este insecto.

El general Ortiz dijo que, ciertamente, aunque en forma aislada, "en todo el territorio de la provincia se han hallado distintas variedades del insecto, pero en un porcentaje mínimo han estado infectados". Respondió así a la afirmación del doctor Yuspas sobre la detección de vinchucas en zonas del aeródromo provincial, en el Barrio El Carmen y en sectores de Berisso y Gonnet, como así también en distintos puntos de esta ciudad. Había afirmado el citado profesional que "el 80 por ciento de las viviendas en el Abasto y en el cinturón que rodea a esta ciudad está invadido por vinchucas".

♦ **NO TODAS**

Explicó el alto funcionario que en el país existen 16 especies distintas de vinchucas, pero solo tres trasmiten el mal: las denominadas Pnetrogylus Magistus, Triatoma Infectans y Triatoma sórdido. La enfermedad es provocada por un parásito flagelado que mide de 13 a 20 micrones que la vinchuca absorbe en la sangre de un enfermo y la deposita en el torrente sanguíneo al picar a una persona sana.

Dijo también que ese parásito, denominado Tripanozoma, no fue detectado "salvo excepciones" en los ejemplares capturados en Pilar, Olavarría, General Alvear o Rauch. Y consideró a estas zonas las únicas de la provincia que constituyen escenarios de "apariciones muy aisladas del vector". Señaló que el Departamento de Saneamiento de Medio, actuó en distintas oportunidades y recogió las suficientes informaciones que "no condicen con los guarismos consignados.

Fue terminante en cuanto al porcentaje del 30 y el 40 por ciento señalado por el doctor Yuspas como condiciones de infección, al sostener que 'es una cifra que corresponde al área endémica del mal de Chagas, en especial Santiago del Estero y norte de Córdoba". Pero en ningún modo, agregó, de nuestra provincia, "donde solo excepcionalmente ha sido hallado el tripanozoma en vinchucas capturadas."

Como dáto ilustrativo mencionó que en la Dirección de Hematología, adonde concurren "habitualmente unos 100 dadores diarios, hubo alrededor del dos por ciento en reacciones positivas al mal de Chagas, pero esos casos provienen de las zonas del Gran Buenos Aires y de lugares endémicos del país". Anunció, finalmente que la provincia adherirá en fecha próxima al programa nacional de lucha contra al enfermedad.

EDMUNDO P. ZALDIVAR

Falleció el 7/2/78. Su esposa Marta Olga Morales de Zaldivar, participa su fallecimiento y que sus restos fueron inhumados en el panteón de SADAIC en el cementerio de la Chacarita. Casa de duelo: Castex 3330, Capital.

PUEDE SER QUE EL FUTBOL SEA COSA DE HOMBRES.

Pero el Mundial también es cosa de mujeres.

Es posible que a usted, como mujer, el fútbol no le llame, mayormente, la atención.

Aún en este caso, el Mundial '78 despertará todo su interés.

Por qué?

Simple y sencillamente porque el Mundial '78 está íntimamente ligado con el desarrollo potencial del país. Y el país sí le interesa.

El Mundial '78 contribuirá a nuestro progreso de una manera contundente.

Porque las comunicaciones se adelantarán.

Porque la televisión quedará equipada a nivel internacional.

Porque es la gran oportunidad para que nos conozcan como realmente somos, la gran apertura al furismo internacional y a nuevos negocios con el mundo entero.

1.500 millones de personas estarán pendientes de nosotros. Por eso, desde su puesto de trabajo —como azafata en un avión, como funcionaria en una repartición, como empleada en una ventanilla de atención al público o, simplemente, como una ciudadana más que transita por nuestras calles—, en el Mundial usted también juega. De Argentina.

En el Mundial usted juega de Argentino.

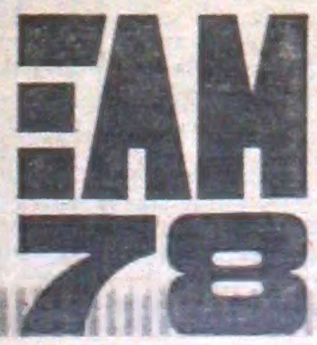

Campaña de difusión del EAM 78 auspiciada por los Fabricantes Argentinos de Coca-Cola.

Coca-Cola le da más vida... al fútbol.

MIRAMAR: INVESTIGAN FABULOSA MANIOBRA EN CASA DE JUEGO

Cinco Empleados Estafaban Casino

MAR DEL PLATA, 23 (De nuestro corresponsal). — Ha tomado estado público una fabulosa estafa —el monto exacto no se conoce a la sazón— que se ha cometido contra el casino de la vecina ciudad de Miramar. La Delegación Mar del Plata de la Policía Federal se halla trabajando para esclarecer debidamente el hecho, porque la defraudación en la sala de entretenimientos de aquella ciudad balnearia puede tener ribetes de gran importancia.

Se hallan detenidos por ahora cinco empleados del casino, entre ellos el jefe de la sección venta de fichas, Wilfredo Oscar Casalet, y los cajeros de apellido Locatino, Alessio, Lamen y Castagnola, pero la investigación prosigue a fondo, entendiendo la Policía Federal que es muy posible que haya otros empleados comprometidos, además de personas ajenas al casino, que, como en otras ocasiones de situaciones similares, la organización estaba combinada entre personal de la sala de juego con individuos que hacían las veces de apostadores.

No trascendió la forma, o con qué elemento, se ha efectuado la maniobra, cuyos aspectos se espera conocer muy en breve a través de un comunicado oficial, pero se sabe que la cantidad defraudada al casino señala cifras millonarias. En esta ciudad, como en Miramar, por supuesto, tuvo amplia repercusión el descubrimiento de la acción dolosa en la sala de entretenimientos. Comisiones de la Policía Federal y de la bonaerense partieron hacia distintos puntos de la ciudad en las últimas horas de la tarde de hoy, con el fin —se cree— de detener a otros complicados en el hecho.

♦ OTRA ESTAFA: CON NAFTA

LA PLATA, 23 (De nuestro corresponsal). — Tres empleados de una estación de servicio de la localidad de Gregorio de Laferrére, han sido detenidos por la policía, al verificarse que atrasaban el reloj indicador del surtidor, cometiendo una importante estafa ya que se quedaban con el importe de los ingresos por venta del combustible. Los detenidos son Alberto González, de 29 años; José Modesto Gómez, de 34 y Basilio Adan Biclous, de 23, que venían realizando las maniobras dolosas desde hacía 6 meses en el local sito en Provincias Unidas al 10.000, de Gregorio de Laferrere.

Los sujetos detenidos realizaban esas operaciones especialmente los fines de semana y en horas de la noche, cuando los dueños de la estación de servicio no se hallaban en el local. Empero, estos tuvieron algunas sospechas y en tal sentido hicieron una denuncia. A raíz de ella trabajó la Brigada de Investigaciones de Morón, que realizó una minuciosa pesquisa para establecer el "modus operandi" de los infieles empleados.

Capturan a Cuatro Hampones Asesinos

LA PLATA, 23 (De nuestro corresponsal). — Fueron capturados los cuatro delincuentes que tras asaltar un comercio en la localidad de Sarandí, ultimaron a balazos a un sargento de la policía provincial que intentó detenerlos.

Aún no se suministró la identificación de los delincuentes, quienes el día 12 del corriente, en horas del mediodía, ostentando armas de fuego asaltaron la fábrica de pastas "El Progreso", ubicada en la calle Agüero 3900, de la localidad de Sarandí, donde luego de intimidar a los clientes robaron la cantidad de 150.000 pesos.

En la oportunidad, circunstancialmente se encontraba en el lugar, vestido de civil, el sargento Armando Lacorte quien, luego de darse a conocer, intimó a los delincuentes, pero estos lejos de acatar la voz de alto lo asesinaron a balazos

Los cuatro sujetos fueron detenidos anoche, después de una hábil investigación por una comisión de la brigada policial de Lanús.

♦ CUATRO RECAPTURADOS

NEUQUEN, 23 (De nuestro corresponsal). — Cuatro de los seis presos que habían fugado ayer de la comisaría segunda de esta capital, fueron recapturados por efectivos de la policía provincial, mientras se continúa con la búsqueda de los dos restantes.

De acuerdo a lo informado hoy por la repartición, en la víspera huyeron seis detenidos por distintas causas, entre ellos dos menores, por lo que se inició un amplio operativo para dar con el paradero de los evadidos.

Una patrulla policial ubicó a cuatro de ellos en la "Colonia Inglesa", a 20 kilómetros al Oeste de aquí.

SOBRE LAS ACTIVIDADES DE DOS FINANCIERAS INFORMAN

Con relación a procedimientos realizados por efectivos de la Policía Federal Argentina en la sede de dos financieras, de los que nos hiciéramos eco en nuestra edición del sábado 18 del actual bajo el título "Allanan financieras: tres detenidos", la mencionada repartición ha dado a conocer, con fecha 22 del actual, un comunicado —entregado en la víspera a los medios de difusión— en el que se relatan con lujo de detalles todas las actividades al margen de la ley de las financieras en cuestión. Dice ese comunicado, textualmente:

"La Policía Federal —por intermedio de la Dirección Penal Económico— ha desbaratado la mayor **financiera clandestina** que operaba en plaza, determinándose que los saldos de captación de capitales en el momento del procedimiento ascendía a la suma de 6.000 millones de pesos ley, aproximadamente unos 10.000.000 u$s, lo que da una idea de los capitales que ha movilizado en el transcurso de sus dos años de actividad al margen de las disposiciones legales.

El procedimiento llevado a cabo en la calle Corrientes 311, piso 8º, puso al descubierto que la firma **Sajonia S.A.** ilegalmente operaba en la intermediación de capitales y/o captaba inversores, contra la entrega de Letras a la Vista o Certificados de Participación de Inversiones y por contrapartida se dedicaba al Descuento en plaza de Cheques, Documentos y/o aceptaba caución sobre Bonos Externos, Acciones, etcétera.

Todo se realizaba utilizando como pantalla la Financiera **Martens S.A.**, esta última autorizada para operar por el Banco Central de la República Argentina, habiéndose determinado a través de lo actuado hasta el momento, que los inversores que concurrían a Martens S.A., eran tentados por el pago de "intereses superiores" y encauzados hacia una caja que tenía habilitado Sajonia en la misma planta operativa que Martens, en donde se le recibían los depósitos pertinentes; contablemente todo era instrumentado a través de la **Mesa de dinero de Martens Financiera**, que preparaba la documentación que se operaba contablemente en el piso 8º.

Esa competencia desleal de **Sajonia S. A.**, o sea la captación de inversores a intereses superiores a los de plaza, es posible, lógicamente, a partir de la falta de encaje de esa financiera con las autorizadas y bancos, que deben depositar aproximadamente el 45 % de lo percibido.

Se certificó la total relación de **Sajonia S. A., Martens S. A. Financiera**, toda vez que la mayoría de las personas que actúan en la operativa de las operaciones ilegales, pertenecen a esta segunda sociedad y además las operaciones importantes que se concertaban, se hacían previamente autorizar por los responsables de Martens Financiera S. A.

Se hallan detenidos **Hilberto Thilo Martens, Angel Alberto Escofier** y **Aldo Roberto Ducci**, a quienes dado el deterioro que estos hechos producen en la economía nacional, dispuso el Poder Ejecutivo Nacional arrestarlos a su disposición.

Se requirió cooperación para el estudio de la documentación secuestrada al Banco Central de la República Argentina y a la Dirección General Impositiva".

MEDICO SINIESTRO EN CLINICA DE HORROR

Una auténtica "cámara del terror" se encontraba instalada en la zona de Floresta, donde desarrollaba su actividad un inescrupuloso médico dedicado a la práctica de operaciones ilegales. Hasta él llegaban mujeres de distintas edades y condición social que por distintas razones deseaban interrumpir su embarazo. Cada caso era estudiado por el siniestro profesional y de acuerdo a la condición social o al tiempo de gestación aplicaba su tarifa que iba desde los 30.000 pesos ley hasta los 600.000.

Las pacientes, luego de abonar la millonaria suma, eran sometidas a la intervención. Para ello el facultativo usaba guardapolvos sucios, instrumental oxidado y demás elementos todos carentes de la correspondiente asepsia. Tras una ardua investigación, personal especializado de la División Seguridad Personal de la Policía Federal, logró desnudar el misterio que se escondía tras lo que aparentemente era un consultorio ginecológico y poner fin a las actividades que allí se realizaban deteniendo al deshonesto profesional y a sus nueve cómplices.

En Rivadavia 8908 funcionaba un consultorio de propiedad del médico Jaime Walfenson, argentino, de 62 años, casado, domiciliado en Rafaela 4621. Allí trabajaban turnándose en calidad de anestesistas o asistentes: Rita Inés Suárez, Roberto Mario Bartolomé, Marta Beatriz Surdia, Dora Ana Cozzi, Emilio César Gómez, Ana María Holovachuk, Roberto Ferraro, Ana Alicia Kawon y Miriam Noemí Nakamura.

Datos recogidos, vigilancias y distintas diligencias, permitieron al personal policial conocer que allí se llevaban a cabo prácticas ilegales. De este modo se detuvo al citado profesional, justamente cuando se encontraba realizando una de sus intervenciones. De inmediato, la paciente debió ser trasladada a un nosocomio para su atención, al igual que otra enferma que se encontraba en el consultorio, esperando para ser atendida porque los tratamientos realizados por el médico Walfenson le habían provocado anormalidades y fuertes dolores.

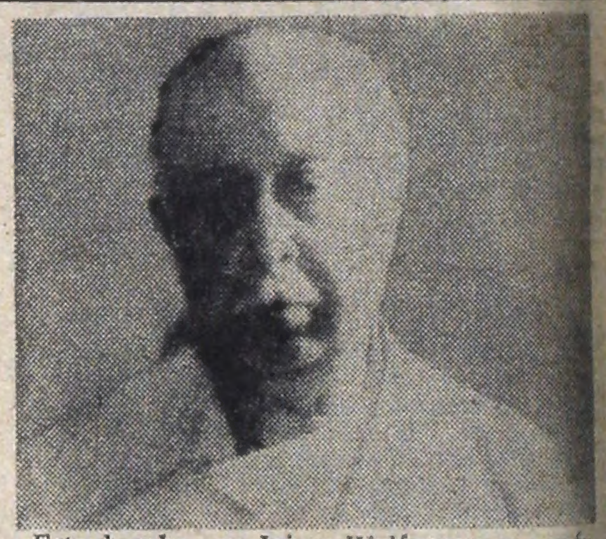

Este hombre es Jaime Walfenson, un médico que realizó su juramento en vano.

SE RUEGA
Devol. documentos a nombre de Florentino Tejeda. Ext. 22/2 Palermo-J. C. Paz (Tren). Datos a: ZUVIRIA 3138, S. Miguel ó 71-7602

GRATIFICARE
A quien haya encontrado documentos a nombre de José Luis Piñeyro Gutiérrez. Extr. 22/2, 21 hs. JEAN JAURES al 300. Datos al: 80-3330.

ATENCION
VENDEDORES/AS
CUADERNOS ESCOLARES
Nº 50
TAPA PLASTIFICADA
$ 130
Adquiéralos en:
El Revoltoso Primero: Bolivia 4998, alt. Av. Crovara 423, V. Insuperable, La Matanza.
El Revoltoso Segundo: Murguiondo 692, Capital.
Papelera Larrea: Pasteur 736, Capital.
La Mosca: Uruguay 284, alt. Av. Pavón 1500, Avellan.
El Revaltoso Tercero: Av. Pedro Luro 5843, Laferrere, 3 cds. est. ferroviaria.
El Revoltoso Cuarto: Vicente López 177, V. Ballester, 1 cd. est. ferrov.
PAPELERA MONTEVIDEO
Montevideo 282

Buscan a un Homicida

BAHIA BLANCA, 23 (De nuestro corresponsal). — El doctor Jorge Félix Conget, a cargo del juzgado en lo penal Nº 1, de esta ciudad, solicitó la detención y posterior extradición de Jorge Gustavo Kraiselburd, mediante un exhorto enviado al Ministerio de Relaciones Exteriores y Culto de nuestro país, para su diligenciamiento al juez en lo penal de turno de Nueva York.

Kraiselburd es el principal sospechoso en la causa número 51.677 caratulada "Kraiselburd Jorge Gustavo, por homicidio de Sila Emer Peralta Bergna de Solana y Alicia Lía Solana" ocurrido en abril del año 1976.

Fuentes responsables señalaron que se agrega a la nota dirigida al ministro de Relaciones Exteriores, el exhorto librado al juez de turno con asiento en Nueva York (Estados Unidos), "solicitando se proceda a la detención del nombrado Jorge Gustavo Kraiselburd y se conceda su extradición, acompañándose la documentación que como recaudos legales, señala la ley 19.764, que aprueba el tratado de extradición suscripto el 21 de enero de 1972 entre la República Argentina y los Estados Unidos de Norteamérica".

Como se recordará, el hecho de sangre en su momento causó repercusión en esta ciudad, donde las víctimas residían. El caso vuelve ahora a cobrar notoriedad, ante el pedido del juez.

♦ ABSUELVEN A ACUSADO

CORDOBA, 23 (De nuestro corresponsal). — La Cámara Segunda del Crimen de esta ciudad, absolvió al acusado del homicidio simple en perjuicio de una mujer de vida nocturna, por carecer de pruebas fehacientes. Se trata de José Carlos Verdanelli, quien se encontraba acusado de dar muerte a su amiga Carmen Isabel Brusmeyer, en los últimos días del mes de mayo pasado, en la ciudad de Carlos Paz.

En esa oportunidad el nombrado se encontraba en un centro nocturno llamado "Chamacos" en compañía de la Brusmeyer, quien se desempeñaba en ese local como alternadora. Luego de transcurrir varias horas de diversión, ambos salieron del local —esta versión no pudo ser confirmada— regresando a los pocos minutos Verdanelli, solicitando ayuda, ya que su automóvil no arrancaba.

Al día siguiente personal policial encontró en el lugar denominado "Puente Negro" el cadáver de la bella.

Perecen 5 Personas

RESISTENCIA, 23 (De nuestro corresponsal). — Cinco muertos y varios heridos es el saldo de cuatro accidentes de tránsito acaecidos en esta provincia, informó la policía.

En la ciudad de Villa Angela, una moto conducida por Omar Avalle, de 18 años, chocó contra el camión conducido por Humberto Miguel Lapp, falleciendo el motociclista a causa de las heridas sufridas.

En la ciudad de Sáenz Peña, el automóvil guiado por Victorio Aznamordio volcó espectacularmente al morder la banquina, falleciendo también en el acto el conductor del rodado.

Dos muertos y varios heridos fue, a su vez, el saldo del choque de un automóvil con un camión con acoplado conducido por Eugenio Montenegro, en la localidad de Fortín Chaja. Perdieron la vida en esta ocasión, Pedro García, de 71 años, y Sara Cardozo de Tedesco, de 65, que residía en Buenos Aires, mientras la conductora del automóvil, Isabel Miriam García de San Cruz, de 37 años, y sus acompañantes, Gustavo Gerardo García, de 7; Fabián Santa Cruz, de 11, y Marita Santa Cruz, de 13, sufrieron heridas de consideración.

El último accidente ocurrió en las cercanías del aeropuerto internacional de Resistencia, cuando una moto conducida por Miguel Angel Insaurralde —que llevaba como acompañante a Graciela Raquel Santillán, de 18 años— derrapó en forma espectacular, muriendo la joven.

♦ OTRO GRAVE CHOQUE

Un herido de gravedad y tres con lesiones de consideración fue el saldo de un triple choque que se produjo en la intersección de Pedro Goyena y Senillosa, en el barrio de Almagro, en esta capital.

En el mencionado lugar chocaron el automóvil particular chapa C-582-108 conducido por Ernesto Jorge Blanco, quien era acompañado por Alfredo Orestes Palneiro, y otro vehículo similar chapa C-640191, guiado por César Oscar Alavi, acompañado por Himinia Benítez.

Como consecuencia del impacto, uno de los vehículos embistió a una ambulancia particular que en esos momentos pasaba por el lugar. La señora Benítez resultó gravemente herida, en tanto los tres hombres sufrieron lesiones de consideración, que obligaron su traslado al hospital Piñeiro para su inmediata atención.

Otro Rudo Golpe: Incautan en Ciudadela Más de 100 Kilos de "Yerba"

¡MARIHUANA AL POR MAYOR!

Tras una cuidadosa selección, las plantas de marihuana fueron colocadas en bolsas.

En un procedimiento de contornos espectaculares la Policía Federal descubrió en la víspera una plantación de marihuana en la localidad de Ciudadela, donde fueron incautados más de 100 kilogramos. Se supo, de acuerdo con la información recogida en el lugar del hecho, que el operativo, llevado a cabo por personal de la comisaría 31ª, es la culminación de una investigación iniciada hace un tiempo, cuando fueron detenidos varios jóvenes en la zona de Palermo, dedicados unos al consumo de drogas y otros a la comercialización.

Fue así que las autoridades, en el día de ayer, procedieron a incautar las plantas que crecían en un terreno ubicado en la manzana comprendida por las calles Teodoro Plaza, Reconquista y Federico Lacroze, en Ciudadela. Aproximadamente treinta policías se hicieron presentes en el lugar (arribaron en un micro), procediendo a arrancar más de 100 kilogramos de plantas, las que estaban listas para ser iniciada la elaboración.

Cabe consignar que si bien las autoridades no ampliaron la información con respecto al hecho, trascendió que los traficantes tendrían conexión con otros en países limítrofes, en especial Bolivia, de donde llegaban otros productos. Lo cierto es que el procedimiento cumplido en la víspera fue uno de los más importantes llevados a cabo en los últimos tiempos.

Efectivos de la comisaría de San Miguel, que se encontraban efectuando una recorrida de rutina por la zona céntrica de dicha localidad, procedieron a la detención de dos sujetos que se encontraban en avanzado estado de drogadicción.

Trasladados al asiento de la dependencia policial interviniente, luego de desaparecer el efecto de las drogas, fueron sometidos a un amplio interrogatorio, tras el cual finalizaron por confesar que además de ser adictos se dedicaban al tráfico de estupefacientes. Fueron debidamente identificados como los hermanos Juan Bautista y Víctor Manuel Mailene, argentinos, de 23 y 21 años, domiciliados en Martín Coronado y Fragata Sarmiento, de José C. Paz.

Agregaron que en una oportunidad, hace algunos meses, realizaron un viaje al Brasil, de donde ingresaron al país una considerable cantidad de drogas de distintos tipos, las cuales eran utilizadas para consumo propio y otra parte la comercializaban en distintos centros de expansión nocturna del Gran Buenos Aires.

Los hermanos Mailene, principalmente se dedicaban a "trabajar" con picadura de marihuana, cobrando la suma 3.500 pesos el "cigarrillo".

Mendoza: Incendio en Penitenciaría

MENDOZA, 23 (De nuestro corresponsal). — Fue sofocado un incendio declarado en la penitenciaría provincial, que provocó la destrucción de un automóvil de la gobernación, afectando también parte de un techo perteneciente al taller mecánico del establecimiento, sin que se produjeran víctimas.

El siniestro se originó a raíz de un inconveniente registrado en un compresor situado en el taller mecánico que atiende los internos, del que las autoridades investigan las causas.

El director de la penitenciaría, comisario general José Naman García, manifestó que el fuego afectó en su totalidad un automóvil que se hallaba en reparación, pero merced a la valiosa colaboración de los internos, pudieron salvarse de las llamas otros doce rodados, entre ellos tres vehículos rastrojeros a estrenar por la repartición.

Indicó que los otros daños materiales no han sido valuados.

Preventiva Para un Policía Torturador

El juez de instrucción doctor Jorge Manuel Lanusse, denegó el pedido de excarcelación de Partemio Francisco Horianski, ex oficial ayudante de la policía federal, a quien le dictó la prisión preventiva como autor del delito de apremios ilegales calificado en concurso real. Por la misma resolución en que le dictó la prisión preventiva, el juez dispone el embargo de los bienes del procesado, por la suma de 500.000 pesos y dispone además librar oficio al comisario de la seccional 13 para que indique en el plazo de 48 horas, desde el 1º de febrero hasta el 14 inclusive, del corriente mes y año, qué horarios cumplía el ayudante Horiansoki, asimismo, días de asistencia, inasistencias, francos o comisiones encomendadas al nombrado.

♦ RESPONSABILIDAD ACREDITADA

Que ante el pedido de excarcelación de Horianski y sin perjuicio de otras medidas de prueba pendientes considera el juez Lanusse que se encuentran reunidos a su respecto los extremos previstos en el Art. 366 del Código Procesar, por lo que a su juicio "prima facie", se halla acreditada la responsabilidad penal que le cabe al nombrado, como autor material del delito que se le imputa.

♦ OBLIGO A SUS VICTIMAS

Finalmente pone de manifiesto el juez que el hecho que se imputa al procesado constituye el delito previsto y reprimido por el artículo 44 bis, inciso 3, con el agravante del inciso 6 del artículo 142 del Código Penal, "por cuanto resulta de lo analizado en esta denuncia, que dicha calificación obedece al hecho de haber compelido a las víctimas a hacer, no hacer o tolerar algo a lo que no estuviese obligado, en el caso concreto obtener una confesión o el suministro de datos de otros que hayan perpetrado o la delación de quienes delinquieron con el o bien para purgar la infamia inherente al delito".

Así concluye este fallo aleccionador, que de alguna manera pone coto a este mal policía, erradicándolo de la repartición que había confiado en él.

MINISTERIO DE BIENESTAR SOCIAL DE LA NACION
OBRA SOCIAL PARA LA ACTIVIDAD DOCENTE

SOLICITA PARA SU CENTRO ASISTENCIAL Nº 1:

ENFERMERAS:
Título: Habilitante de escuela reconocida a nivel Nacional
Edad. 21 a 45 años
Nacionalidad: Argentina o naturalizada

MUCAMAS:
Edad: 20 a 40 años
Nacionalidad: Argentina o naturalizada
Estudios: Primarios completos

PRESENTARSE EN:
LAVALLE 1974 - Capital - 1er. piso - Of. 106
de 10 a 18 horas

LA COOPERATIVA
EL HOGAR OBRERO
CONSUMO, EDIFICACION Y CREDITO (LTDA.)
lo hace posible

En ARTICULOS PARA EL HOGAR 7 cuotas SIN INTERES

TELEVISORES bgh

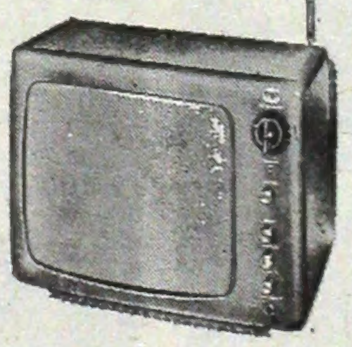

	7 cuotas de	Precio de lista
Mod. 14 x BGH/12/220	$ 35.700	$ 249.900
Mod. 24 x BGH/12/220	$ 44.500	$ 311.500

YELMO

	7 cuotas de	Precio de lista
Lustraspiradora Inter.	$ 9.000	$ 63.000
Aspiradora Súper Jet	$ 12.943	$ 90.600
Batidora Multiuso	$ 14.400	$ 100.800
Aspiradora Jet 2001	$ 8.915	$ 62.400
Barrealfombra	$ 8.085	$ 56.600

PRODUCTOS Coop®

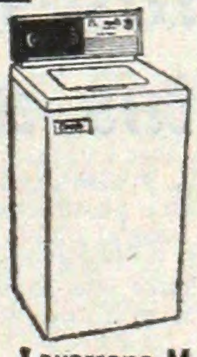

	7 cuotas de	Precio de lista
Lavarropa M. 603 Cuad. Centrífugo Semi-automático	$ 34.278	$ 239.950
Lavarropa M. 525, Cuad. Centrífugo Semi-automático	$ 30.768	$ 215.380

HITACHI

	7 cuotas de	Precio de lista
Televisor KIKU 12	$ 37.000	$ 259.000
Televisor SAKURA 17	$ 42.000	$ 294.000
Televisor KABUKI 20	$ 38.000	$ 266.000

COOPERATIVA
EL HOGAR OBRERO
CONSUMO, EDIFICACION Y CREDITO (LTDA.)
SEDE CENTRAL: RIVADAVIA 5108 - 1424 BUENOS AIRES
Registrada con el Nº 1 en el INSTITUTO NACIONAL DE ACCION COOPERATIVA.

Y EN TODAS LAS SEDES ZONALES QUE CUENTAN CON SECCION MENAJE

¡ALBRICIAS! AYER RE

• En lo Mejor de Mardel Superó a Talleres; Incierto Final

TEXTOS DE CARLOS GUAJARDO Y TELEFOTOS DE VICTOR HERNANDEZ, ENVIA DOS ESPECIALES

MAR DEL PLATA, 23 (De nuestro enviado especial). — "Nunca es tarde, cuando la dicha llega...". Y Racing sí que lo puede decir eufórico y son sobrados méritos. En el mejor partido de la "Copa de Oro", se dio el gusto de ganarle a Talleres, subcampeón del último Nacional, con toda justicia. Cuando parecía empate, Barú, con soberbio golazo selló la suerte de los cordobeses y del encuentro. Ahora la final de la Copa aparece incierta. Boca, que el sábado enfrenta a River, lidera con 3 puntos, los mismos que Talleres y Racing que ya culminaron su actuación. ¡Si Boca gana o empata, será el campeón! Si vence River, que suma una sola unidad, producirá un cuádruple empate. Si esto ocurre, volverán a jugar todos contra todos para ver quién se queda con el trofeo...

Sorpresivo. Esa fue la tónica del primer tiempo. Porque ambos equipos salieron con la "tesitura" cambiada. Racing manejado, por la eficiente labor de Olarticoechea en la mitad del campo, bien acompañado por Cordero, logró prevalecer en el primer cuarto de hora.

Inteligente Avallay, se tiraba atrás, para que Gutiérrez, en diagonal, se llevara la marca de Ocaño, dejando toda la franja derecha que era aprovechada, de continua, por Glaría, que se constituyó en el arma más peligrosa de Racing. Talleres, esperando. Con Cabrera muy retrasado; Reinaldi, tratando de juntarse con Oses —sin conseguirlo— y abusando del pelotazo —cosa que no conocen bien—

Poco a poco Talleres fue encontrándole la "vuelta" al asunto. Se agrupó mejor en la mitad de la cancha. Salió Cabrera, apuntalado por Binello, se juntaron Reinaldi y Cabrera, comenzaron a rotar los tres de "punta" buscando las espaldas del "panadero", que se iba y no volvía...

RACING 2 TALLERES 1

★ **RACING:** Cejas; Glaría, Herrera, Cárdenas, Rubén Díaz, Olarticoechea, Magalhaes, Cordero, Gutiérrez, Avallay y Roberto Díaz. **DT:** Rodríguez.
TALLERES: Guibaudo; Astudillo, Galván, Binello, Ocaño, Osés, Cabrera, Reinaldi, Bocanelli, Britapaja y Alderete, **DT:** Taborda.
Gol en el primer tiempo: 18m. Astudillo (T) de penal.
Goles en el segundo tiempo: 10m. Prycodko (R) y 45m. Barú (R).
Cambios: Barú, Prycodko y Asad por Gutiérrez, Roberto Díaz y Cordero (R); Arrieta y Mancuello por Astudillo y Alderete (T).
Recaudación: $ 2.520.000.
Arbitro: Ducatelli **Estadio:** Gral. San Martín

A los 18', pelotazo perfecto de "la Pepona" a Britapaja por derecha, Rubén Díaz "andaba de paseo" y Cárdenas comete penal que Astudillo luego concretaría en gol.

Después, sí. Talleres comenzó a justificar esa victoria parcial. La defensa de Racing "hacía agua" por todos los costados, cosa que era aprovechada por los cordobeses, y a los 27' un tiro libre de Osés pegó en el travesaño.

Todo continuó igual hasta la finalización. Talleres, dueño absoluto; Racing quería, pero no podía, aunque un cabezazo de Gutiérrez se estrelló en el horizontal

En la segunda parte, salió el equipo de Avellaneda a "beberse los vientos" y en realidad lo consiguió. Fue superior a Talleres. Se lo llevó por delante, ante un equipo —el cordobés— sorprendido por la excelente producción de su rival, en esta etapa.

Los cambios favorecieron los planes de Racing. Barú por izquierda y Prycodko por derecha, complicaban a sus marcadores.

A los 10', Prycodko por derecha recibe de Asad, y con derechazo cruzado pone el empate, que era plena justicia.

Se soltaron ambos. Fueron por el triunfo. Pero siguió siendo la Academia, quien hacía mejor las cosas. Las situaciones de gol se sucedían en ambos arcos. En una oportunidad pudo ser Reinaldi pero, a partir de los 25', solamente Racing en la cancha. Talleres agrupado en el fondo, esperaba, que corrieran los minutos. No se daba por vencido Racing, y esta fe tuvo su premio sobre la hora cuando Barú le "roba" una pelota a Reinaldi y con tiro alto al ángulo, gritó justicia. Ganó Racing, en gran partido... un partido que marcó su reencuentro con el éxito grande...

LAS POSICIONES

EQUIPOS	J.	G.	E.	P.	Gf.	Gc.	Pts.
BOCA	2	1	1	—	2	—	3
TALLERES	3	1	1	1	4	2	3
RACING	3	1	1	1	3	4	3
RIVER	2	—	1	1	1	4	1

♦ UNION Y GOLES

SANTA FE, 23 (De nuestro corresponsal). — En un partido amistoso que le fue favorable durante todo su transcurso, Unión venció a Sportivo Belgrano de Córdoba por 4 a 1. Los goles del ganador fueron conquistados por Trossero en dos oportunidades, Casaccio y Sánchez.

¡Penal! Cárden

Olguín y Bravo saltan. La selección trabaja.

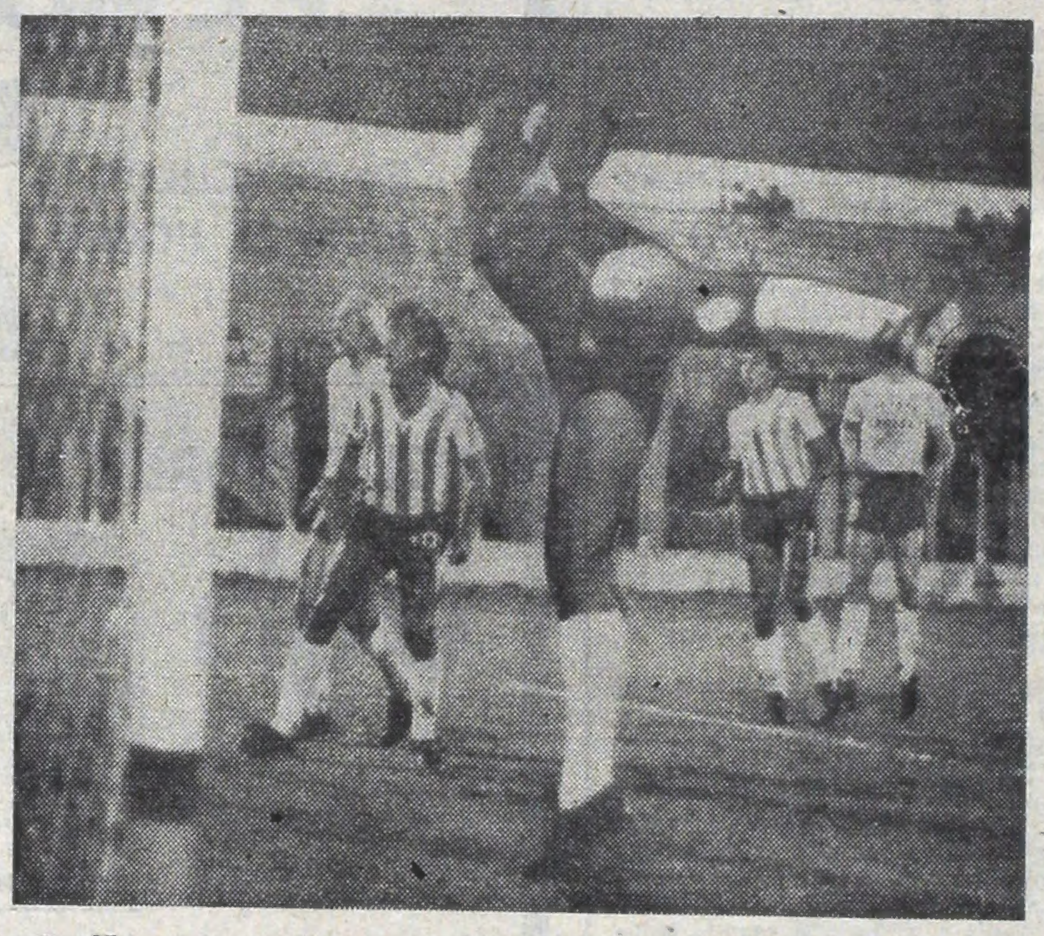

Guibaudo sufre. Gutiérrez, travesaño. Salvada

Durante Medio Día con la Selección...

MAR DEL PLATA, 23 (De nuestro enviado especial). — La selección nacional practicó solo a mediodía a causa de la lluvia que cayó por la tarde sobre esta ciudad.

El acostumbrado picado, donde diariamente Menotti busca corregir defectos, debió diferirse y el trabajo de nuestro representativo se limitó a los ejercicios que por la mañana hizo con el profesor Pizzarotti.

♦ TRABAJO POR GRUPOS

Una nueva modalidad se impuso en los hombres que se encargan del aspecto físico y técnico del seleccionado. Las tareas se desarrollan en grupos determinados de acuerdo al organismo de cada jugador. Son tres, y a cargo de ellos están Pizzarotti, Menotti y Poncini.

♦ OLIVA

Con la llegada del doctor Oliva el lunes pasado, algunos jugadores fueron sometidos a un régimen especial de comida y a tratamientos físicos diferentes. Tal como lo anticipáramos, esto sucedió con Bertoni y ahora se le suman Gallego y Capurro.

♦ RUMBO A NECOCHEA

César Luis Menotti confirmó que luego del partido ante Uruguay, el elenco argentino viajará a Necochea. Es posible que en esta ciudad se trabaje igual que en M. del Plata.

Menotti sigue siendo muy optimista con respecto al futuro de sus dirigidos y aseguró que **"Argentina funciona fuera de la cancha, mejor que Holanda dentro de ella".**

Además —añadió el técnico— **"se formó un excelente grupo humano, donde no hay ninguna clase de problemas. Los que dicen lo contrario se equivocan. En Villa Marista estamos muy bien a pesar que, como ya lo expresé, no es el lugar ideal para trabajar".**

En todos los jugadores existe la plena seguridad que se está trabajando a conciencia y cada uno cumple sus tareas con amplia responsabilidad.

¿Bertoni? Me preocupa porque es un elemento vital para el equipo. Pero sus problemas desaparecerán.

Racing le Paga en Cuotas al Panadero

MAR DEL PLATA, 23 (De nuestro corresponsal). — Como ya anticipáramos en Racing llegó el dinero y por lo consiguiente la tranquilidad para muchos jugadores que habían amenazado no jugar el Torneo Copa de Oro.

♦ DIAZ PRORRATEADO

Pero no todos habían percibido sus haberes. Al **"Panadero" Díaz** a la hora de repartir lo dejaron "colgado". Se supuso que el dinero no alcanzó para todos pero en verdad, la cifra que se le adeuda al defensor es bastante "gruesa", A Díaz, le deben 12 mil dólares y luego de una reunión con el titular "académico" **Horacio Rodríguez Larreta** se acordó que se le iba a pagar al jugador 1.500 "verdes" por mes hasta saldar la cuenta.

El "Panadero" que aceptó lo convenido expresó que espera que de una vez por todas se acaben los conflictos. **"Cuando se me presentó la oportunidad de volver a España, Racing me tasó en 20 mil dólares, más los 12 mil que se me adeudaban. O sea que yo salía para cualquier club 32 mil dólares. El precio era alto y me quedé."**

♦ "ROJOS" DE VERANO...

NECOCHEA, 23 (De nuestro corresponsal). — **Independiente** que se encuentra en esta ciudad realizando su pretemporada, jugará el próximo domingo un amistoso con un combinado local.

Los adversarios del Campeón Nacional son integrantes de los clubes Huracán y Gimnasia y Esgrima. Mientras tanto el equipo "rojo" sigue entrenando intensamente en las playas y en el parque Miguel Lillo.

Es posible que en este amistoso juegue Eduardo Bargas, hermano del jugador argentino que milita en el Nantes de Francia.

También se pondrá la casaca roja Ramón Toribio Adorno que vuelve al club de sus amores.

En Necochea hay muchos adictos de Independiente, dado que es numerosa la cantidad de simpatizantes que siguen las prácticas diarias del equipo de Avellaneda.

Por eso se prevé una excelente recaudación el próximo domingo. El cotejo se iniciará a las 18.30.

BO EN 2

MONTEVIDEO, 23 (Especial para CRONICA). — Nacional le ganó a Boca por a 1 en la segunda fecha de la "Copa Montevideo" y los "tricolores" quedaron como únicos punteros del cuadrangular que se juega en Uruguay. Pudo ser un empate, pero dos goles en los minutos por parte de los locales hicieron que la más homogénea de los "Xeneizes" se convirtiera en confusión. De los Santos un cabezazo venció a Sa en el minuto 14 y uno después Carrasco de tiro llevó la diferencia a Bordón a los 43 desc también por un remate bre. El lunes en doble nada se enfrentarán y River a las 19.20 (de gentina) y dos horas después Nacional y Peñarol.

El nivel de juego desarrollado por Nacional y Bo nada tuvo que ver con visto entre Peñarol y Riv en la apertura de la "Co Montevideo". "Xenezes" "tricolores" se mostrar mucho más activos y des el comienzo los arcos sopo taron situaciones de ries con un margen de may continuidad para Boca.

Sin embargo, Nacional fu el primero que estuvo en puertas del gol, fue a los minutos cuando un cen de Ocampo fue conecta

EL BO

MENDOZA, 23 (De nu ponsal). — El campeón los medianos livianos, el **nuel González**, fue acus autoridades policiales y difusión por el obrero Ra 21 años, domiciliado en C tinos 1041 de Rodeo de la mallén, de haberlo golpea

Expresó el denunciante descendido de un ómnibus

BRIO LA ACADEMIA...

de derriba a Britapaja. Luego concretó Astudillo

Herrera no puede tapar a Britapaja. El remate salió desviado

CA CERRADA 2 MINUTOS

Nacional 2 — **Boca 1**

★ **NACIONAL:** R. Rodríguez; De los Santos, Moller, Taborda, Piazza, Carrasco, Montero Castillo, Agresta, Bica, Mammeli y Ocampo. D.T: De León.

BOCA: Santos; Suárez Tesare, Mouzo, Bordón, Benítez, Squeo, Zanabria, C. Rodríguez, Alvarez y Salguero. D.T.: Lorenzo.

Goles en el segundo tiempo: 14m. De los Santos (N); 15 m. Carrasco (N) de tiro libre; 43m. Bordón (B) de tiro libre.

Cambios: Perrone y Fleitas por Carrasco y Montero Castillo (N); Roma, Pavón y Alves por Suárez, C. Rodríguez y Zanabria (B).

Arbitro: H. Rodríguez. **Estadio:** Centenario.

de cabeza por De los Santos y el arquero Santos contuvo en gran forma,

Pero paulatinamente la tarea de Zanabria en el medio campo de los visitantes fue inclinando la cancha hacia Rodolfo Rodríguez, el "uno" de Nacional debio exigirse ante un remate de Squeo

La mejor oportunidad de Boca se produjo a los 25 minutos: Agresta fauleó a Alvarez en la entrada del área y Bordón ejecutó el tiro libre sacado por el arquero "tricolor" materialmente de un ángulo alto.

Sobre el final de la etapa mejoró Nacional y primero Santos malogró a Ocampo y sobre los 38' Bica eludió al arquero visitante, perdiéndose la conquista Ocampo

En el complemento las acciones fueron más parejas y Nacional logró equilibrar en la zona de volantes, donde Boca había establecido su mejor andar de la primera parte. Al quedarse un poco Zanabria, ya Alvarez no fue el problema insoluble que había complicado el trabajo de Moller y De los Santos.

Precisamente la subida del lateral oriental, le significó a Nacional la apertura del marcador. Fue a los 14 minutos cuando un centro de Carrasco desde la izquierda en tiro libre, le permitió a De los Santos explotar la pésima salida de Santos y cabecear a la red con el arco libre. 1 a 0, pero había más...

No se terminaba de reponer Boca de la caída de su marco, cuando una falta de Tesare contra Mammeli en el borde del érea le posibilitó a Carrasco derrotar nuevamente a Santos con un envío que hizo una rara comba y se metió arriba, en el ángulo que cuidaba el golero.

Allí prácticamente se terminó el partido. Muy agotado Alvarez, sin eficacia Carlos Rodríguez (lo suplió Pavón) y con Salguero muy individual, el descuento llegó recién a los 43 minutos, cuando esta vez otro especialista en remates con pelota parada, Bordón, lo fusiló al muy apto Rodolfo Rodríguez. 2 a 1 y ya no había tiempo para más

LAS POSICIONES

EQUIPOS	J.	G.	E.	P.	Gf.	Gc.	Pts.
NACIONAL	1	1	—	—	2	1	2
RIVER	1	—	1	—	—	—	1
PEÑAROL	1	—	1	—	—	—	1
BOCA	1	—	—	1	1	2	—

Se va Carlos Rodríguez, pero al final no pasa nada

Tesare entre dos volantes uruguayos. Boca, flojo...

XEADOR MANO LARGA

o correstino de ador Maante las medios de Cangi, de es Argenaz, Guay-

ue había el centro de Rodeo de la Cruz, y estaba esperando en la banquina para cruzar la calzada, cuando un automóvil se desplazó en contravención sobre la mano derecha para pasar al ómnibus, contraviniendo expresas normas viales. Para que no embistiera —dijo Cangi— colocó sus manos sobre el capot e intentó dirigirse al conductor, descubriendo entonces que era el boxeador González.

Este lo increpó y sin esperar respuesta le lanzó un golpe de puño que le dio de lleno en el labio superior, lanzándolo al suelo. Se reincorporó, y recibió una andanada de puñetazos, cayendo en varias oportunidades, rompiéndose su pantalón y quedando cubierto de polvo. Dijo que el púgil "viajaba con su esposa".

Finalmente expresó que fueron conducidos al destacamento policial de kilómetro 11, donde González intentó pedirle disculpas.

Paulo VI: "El Deporte es Salud"

CIUDAD DEL VATICANO, 23 (EFE). — El Papa **Pablo VI** elogió hoy el deporte como actividad formativa y antídoto contra la violencia, la droga, el erotismo y la delincuencia juvenil.

El Pontífice destacó, entre los factores educativos del deporte, **"la capacidad de animar a los jóvenes a relaciones de cordial amistad y recíproco respeto, a través del leal enfrentamiento deportivo, que evita la tentación del recurso a la violencia".**

Agregó que **"el deporte ayuda a la maduraración de la personalidad de los jóvenes, muy vulnerables en la actualidad a las funestas sugestiones hacia la lucha armada y la reacción violenta".**

Además indicó que **"es necesario y urgente que todos los componentes responsables de la sociedad se movilicen para hacer frente a este fenómeno que, complicándose con los de la droga, el erotismo y las variadas formas de delincuencia, hace peligrar la vida de muchas personas.**

"La actividad deportiva contribuye a una completa maduración de la personalidad, pues desarrolla y perfecciona las potencias físicas y psíquicas del hombre".

"Estoy convencido —añadió— de que el serio ejercicio de una actividad deportiva y las competiciones efectuadas dentro del espíritu de los principios éticos universalmente reconocidos pueden contribuir a interrumpir el proceso de deshumanización de la vida social.

Destacó, asimismo, el valor de esta actividad a través de los contactos deportivos con otras naciones, **"para reforzar las amistosas relaciones entre los pueblos".**

Concluyó su discurso con el deseo de que **"millones de jóvenes consoliden, con el cimiento de la sana deportividad, los vínculos de sinceridad y serena amistad".**

TIENE PLATA Y GASTA: RODRIGUEZ LISTO, LARRAQUY AL CAER

River Parece el Banco Central...

River puso hace mucho una frase en boga. "El que tiene plata hace lo que quiere". Y en función de ello, compra y compra: a la ya asegurada adquisición de Pavoni (ayer Kipper arregló todo en Rosario) se sumó en la víspera la de otro marcador central: el platense Horacio Rodríguez. Por éste pagó 40 millones de pesos más el 15 por ciento del porcentaje que corresponde al jugador. Pero aquí surge un problema con Pavoni y Rodríguez: River suma siete marcadores centrales: los citados, Passarella, Lonardi, Perfumo, Artico y Troncoso. El cálculo es fácil: mucha gente para solo dos puestos. Y a la hora de reducir, se pensó: devolver a Troncoso al Colo Colo, negociar a Artico (se intentará canjearlo más una suma de dinero por Larraquy) y conseguir una fórmula amigable para desprenderse de Perfumo.

En principio River le ofreció las inferiores al "mariscal" pero éste las rechazó porque según dijo aún puede jugar tres años más. Por ahora Perfumo sigue en el club (se le mandó el telegrama correspondiente), pero hay quien dice que **si logra una buena indemnización se iría silbando bajito hasta la Boca, donde Lorenzo lo espera con los brazos abiertos...**

Claro que en River no solo cuentan los marcadores: si logra a Larraquy pararía con las compras para pasar a vender: Commiso iría a Atlanta y varios elementos más a Independiente-Rivadavia de Mendoza.

★ **ERRATA:** Los árbitros ascendidos a la "A" son: Coradina y Melidoni. A la "B": Calabria, Marsiglia y Truffa. A la "C": Bava, Loustau, Guillermo, Mastrofilippo, García y Vigliano. ¡Felicitaciones!

★ **AHORA, 25:** El Comité Ejecutivo determinó que aquellos clubes que participen en la Copa Interamericana o Libertadores o Intercontinental podrán inscribir 25 jugadores y no 20 como hasta ahora.

★ **PRECIOS PARA LA "B":** Brown-Lanús; El Porvenir-Tigre; Flandria-Italiano; San Telmo-Defensores; Ferro-Sarmiento y Temperley-Chicago 800 pesos. Almagro-Lanús, 700; Armenio-Arsenal y Dalmine-Argentino de Quilmes 600.

★ **AFA-CBD:** La casa mayor del fútbol remitió un télex a la CBD, proponiendo jugar los partidos de la Copa Roca en Mar del Plata. Todavía no hay respuesta.

★ **¡KEMPES!:** Hoy se le enviará un telegrama a los dirigentes del Valencia para que confirmen definitivamente a partir de cuándo, pueden autorizar a Mario Kempes a integrarse a la selección.

★ **PIAZZA, DIFICIL:** El titular de AFA, viajará hoy hasta Villa Marista donde se entrevistará con Menotti. En la reunión le adelantará lo difícil de la incorporación de Piazza, ya que dos jugadores titulares del S. Etienne están lesionados y no jugarán hasta fin del torneo francés.

★ **DISCIPLINA:** Al final 4 miembros del Tribunal de Disciplina retiraron su renuncia. Martínez Gonella, Ravignani, Porstich Ribero y Berro Madero seguirán en este organismo. De lo que opinaba Mariano Moreno sobre las renuncias, mejor no hablar...

★ **"UNIDOS PARA HURACAN":** Esta Agrupación tiene nuevas autoridades. La preside el señor Alfredo Otero y sigue la línea iniciada en 1963 por el señor Luis Seijo.

★ **SAN LORENZO PIDE:** Los "santos" exigieron la devolución de Premicci y Carrizo a Argentinos, por no haber cobrado lo estipulado.

★ **AFA Y LA TV:** La AFA exigió la suma de 22 millones de pesos por jornada de la "A": es decir, el paquete que comprende los cotejos de los viernes en directo y los domingos que van en diferido.

En caso que Canal 7 no acepte, la cása del fútbol transaría por una cantidad escalonada, que sería de 16 millones en marzo, 18 en abril, 20 en mayo y 22 en julio.

No habrá partidos de tercera los domingos, pues parece que resta público a las canchas. Ellos se televisarán los viernes junto con el adelantado.

★ **PROTESTA CELESTE:** Témperley protestó el partido ante Sarmiento por supuesta inclusión indebida del jugador Américo Griecco.

♦ **LOS MEJORES**

MADRID, 23 (AFP). — Los futbolistas Mario Kempes, de Argentina; Luis Pereira, de Brasil y el holandés Johan Cruyff, fueron considerados como los mejores deportistas que actualmente militan en España según el semanario **"Don Balón"**. Además Kempes y Wolff, están en una selección ideal.

Como mejor entrenador fue escogido Ladislao Kubala, que tiene a su cargo la dirección del seleccionado español de fútbol, que ha de participar en el Mundial

El título del equipo del año fue adjudicado al Rayo Vallecano, la sorpresa del actual campeonato.

Por último, el semanario indicó cuál era según su juicio el mejor seleccionado de fútbol: Arcomada; Marcelino, Miguell, Luis Pereira, Camacho, Neeskens, Wolff, Asensi, Juanito y Kempes.

La revista "Don Balón" es una de las más importantes publicaciones deportivas de algunos países europeos.

ULTIMAS DISPONIBLES!
Asegúrese su PLATEA PREFERENCIAL en el NUEVO ESTADIO MONUMENTAL

RENOVACION DE ABONOS A PLATEAS '78

Se recuerda a los Señores Abonados que están en venta los Abonos a Plateas, en el Estadio del C. A. Huracán, con vigencia hasta Agosto 1978.

Suscribiéndose antes del 4 de marzo 1978, usted se asegura:

1º PRECIO UNICO de $ 55.000 por Platea, que incluye: Abono, Carnet e Impuesto.
A partir del 5 de marzo, el precio de los abonos a Plateas será incrementado notablemente.

2º UBICACION PREFERENCIAL en el NUEVO ESTADIO MONUMENTAL
Los suscriptores a abonos de Plateas en el Estadio del C. A. Huracán, mantienen el derecho a sus ubicaciones preferenciales en el Nuevo Estadio Monumental de River, desde el momento de su reapertura.

NO ESPERE A ULTIMO MOMENTO PARA RENOVAR SU PLATEA, ASEGURESE LA SUYA YA!

Consultas y Renovaciones: Sección Plateas, Oficinas de Administración
Club Atlético RIVER PLATE
Av. Figueroa Alcorta 7597
Tel. 782-5272/6752

VILAS, UNA ESTRELLA ARGENTINA ECLIPSO LA NOCHE DE "PUNTA..."

PUNTA DEL ESTE, 23 (EFE). — Se le hizo difícil a **Guillermo Vilas** vencer al chileno **Hans Gildemeister** en el Torneo Internacional Master Sudamericano. El marplatense se impuso por 6|3, 3|6 y 6|3.

Pese a su inactividad oficial de 45 días el argentino ganó el primer set, para declinar sensiblemente en el segundo y rehabilitarse definitivamente en el "bueno".

♦ **GANO FILLOL**

En el primer cotejo de la ronda final el chileno **Jaime Fillol** venció al uruguayo **José Damiani** por 7-6 y 6-4.

En el encuentro reservado para damas, **Fiorella Bonicelli**, de Uruguay, le ganó a la brasileña **Vera Cleto** por 7-5 y 6-3.

A segunda hora, el paraguayo **Víctor Pecci** se impuso al ecuatoriano **Ricardo Icaza** por 6|2 y 6|2. El partido final a cargo de **Guillermo Vilas** y **Hans Gildemeister** acaparó la atención de todos los aficionados.

★ **TENIS RACIAL: JOHANNESBURGO, 23 (AFP).** — **"Africa del Sur podría retirarse de la Copa Davis en 1979, para salvar la competición", declaró hoy aquí el secretario de la Unión Sudafricana de Tenis (SATU), Louis Janssens.**

Tamaña medida se tomaría solo por un año y los compromisos sudafricanos serán respetados esta temporada, en especial el partido con Estados Unidos el próximo mes de mayo en Nashille.

El anuncio formulado por Janssens se produce luego de un intento de mediación de la Federación Internacional de Tenis (FIT) para "normalizar" el deporte de la raqueta en Africa del Sur.

★ **NATACION:** Se batieron otros cinco recrods en la segunda jornada del 57º Campeonato Argentino de Natación que se lleva a cabo en Tucumán. Estas nuevas conquistas fueron logradas por: **Rosana Juncos** en 400 metros medley (5 m.24s. 30|100); **Alejandro Lecot:** 1.500 metros en 16m. 57s. 60|100; **Cintia Bellotto:** 100 metros espalda en 1m. 9s.; **Laura Conti:** 200 metros libres en 2m. 14s. 10|100 y la posta santafesina de 4x100 metros libres en 3m. 47s. 70|100.

REUTEMANN CON COCHE NUEVO Y MARCAS DE PRIMERA LINEA

JOHANNESBURGO, 23 (AFP). — El argentino **Carlos Reutemann**, con Ferrari, realizó hoy aquí el segundo mejor tiempo en las pruebas clasificatorias preliminares para el gran premio de automovilismo de Sudáfrica, con 1m15s82|100.

El mejor tiempo lo obtuvo el ex campeón mundial, el británico James Hunt, con McLaren, quien marcó 1m15s66|100.

La pista de Kyalami, cerca de Johannesburgo, donde se disputará el Gran Premio, fue juzgada más áspera que la de San Pablo,

♦ **TODOS DE ACUERDO**

Con la experimentación de los neumáticos Michelin casi completada para el gran premio automovilístico sudafricano del 4 de marzo, el equipo Ferrari continuó hoy con el desarrollo del chasis y las pruebas comparativas entre el nuevo chasis T3 y el T2 empleado hasta ahora.

El argentino Carlos Reutemann, que el más veloz de todos los competidores (hasta la pausa del almuerzo), entregó por primera vez a su compañero francocanadiense Gilles Villeneuve el T3 para la sesión vespertina.

Los neumáticos distintos, más lentos, y el diseño frontal modificado para pruebas aerodinámicas, Villeneuve giró a solo una décima de segundo del mejor tiempo del argentino, antes de detenerse en los puestos para ratificar la elección que hizo Reutemann del T3.

"Después de siete vueltas estoy agotado con el automóvil viejo, peor podría conducir todo el día el T3. Es mucho más fácil de manejar, aun en las rectas", dijo Villeneuve.

"El T2 está concluido, ciao", respondió Reutemann.

♦ **DEBUTA EL "T3"**

MARANELLO (Italia), 23 (EFE). — La escudería "Ferrari" decidió que sus pilotos, el argentino Carlos Reutemann y el canadiense Gilles Villeneuve disputen el próximo 5 de Marzo el "Gran Premio" de Sudáfrica con dos coches del nuevo y revolucionario tipo "T3".

Si bien la fábrica de Maranello guarda un riguroso hermetismo al respecto, se supo hoy que después de los tiempos registrados por Reutemann en las pruebas de Kyalami, conduciendo ese coche, el ingeniero Enzo Ferrari se pronunció en favor del debut del nuevo auto.

Fábrica de Placards
DECOR
100 modelos y medidas a elegir
CREDITOS S/FIRMA
PLACARD 2X2.50 $79.900.-
Fabricamos sobre pedido placards y amoblamientos de cocina
Exp. y ventas CABILDO 3327
Fab. LARRAZABAL 1635

ATENCION SR. LIBRERO! VENDEDOR AMBULANTE!
CREASE O NO! ! !
CUADERNO GLORIA 48 h. t. flexible $ 130.-
OFERTA VALIDA UNICAMENTE PRESENTANDO ESTE AVISO HASTA EL 28/2/78 INCLUSIVE
(Cantidad mínima 200 cuadernos)
SE ENTREGAN EN EL ACTO SIN ESPERAR!!!
Otra "gauchada" de...
el pampeano S.R.L.
Azcuénaga 380 - (1029) - Bs.As. - Tel. 48-7813/47-7781

SABA-BATISTA

El título sudamericano de la categoría gallo está vacante desde que Valentín Galeano, "Kid Pascualito", debió abandonarlo al consagrarse campeón sudamericano pluma. Esta noche en Córdoba, en las instalaciones del club General Paz Junior, se enfrentarán para cubrir esa vacancia los titulares argentino y brasileño de la categoría. Nuestro compatriota Julio César Saba, un joven de 23 años que ha realizado 40 combates como profesional, solamente perdió una vez, cuando uno de esos fallos localistas tan comunes en nuestro boxeo del interior, favoreció en Salta a José Flores, al que después venció inobjetablemente. Saba es un exquisito en el aspecto defensivo, pero adolece de falta de agresividad.

Su adversario, el brasileño Danilo Batista, es un muchacho fuerte y muy peleador, de acción continuada y ofensiva permanente. En esta condición está seguro el brillo del espectáculo, pero queda abierta la duda en cuanto al vencedor. Batista tiene 25 años y menos combates que Saba. Ha cumplido 27, de los que únicamente perdió por nocaut nada menos que ante el campeón mundial Carlos Zárate.

El combate que será supervisado por el presidente de la Comisión de Campeonatos Sudamericanos, el uruguayo Armando Tricánico, tendrá un jurado neutral compuesto por el brasileño Delcio Gava, el argentino José González y como neutral el uruguayo Luis Carotta. Arbitro será el argentino Luis Guzmán.

Como curiosidad, digamos que a este combate a doce vueltas, le precederán tres a diez: los pluma Emilio Haedo y Oscar Lucero, los semipesados Juan Domingo Suárez y Oscar Albarracín y los supergallos Antonio Almada y Rubén Granados.

CON CAMPANINO, TELON EN MARDEL

Miguel Angel Campanino, cuarto en el ranking mundial en la categoría welter, cerrará esta noche la temporada veraniega que el Luna Park organizó con sigular éxito en el Piso de Deportes de Mar del Plata. Su adversario será el veterano Ramón Méndez.

Ambos tienen como antecedente haber disputado alguna vez un título mundial: Campanino ante Pipino Cuevas y Méndez frente a Rocky Valdés. Por la excelente condición técnica del campeón y la lujosa veteranía del adversario, la reunión de esta noche en Mar del Plata significará sin duda un lleno completo, que se extenderá a esta capital y diversos puntos del país, mediante la televisación del Canal 13.

♦ DE TIERRA ADENTRO

La programación boxística en el interior del país incluye los siguientes combates: en Concordia, Héctor Barreto y Felipe Rojas. ◆ Bariloche será escenario de una pelea en que el campeón argentino mediano junior Héctor "Yeyé" Hernández recibirá a Rómulo Ibarra. ◆ Alberto Cardoso y Orlando Nasul, medio pesados, se enfrentarán en Tucumán. ◆ Jorge García y Antonio Juárez lo harán en Neuquén. ◆ y en Presidente Roque Sáenz Peña, Julio Alegra y Carlos Martinetti. ◆ Alfredo Lucero y Mario "Martillo" Miranda, en Salta.

NI EVANGELISTA OBTUVO LA PAZ...

MADRID, 23 (AFP). — El campeonato de Europa de los pesos pesados, entre el monarca continental de la división, el púgil hispano-uruguayo Alfredo Evángelista y el retador Billy Aird (Gran Bretaña) se celebrará en León (España) a unos 300 kms. al Noroeste de Madrid, según el organizador del combate, Martín Berrocal.

La fecha del tres de marzo fue conservada. **Este combate debía desarrollarse en la capital de España, pero los organizadores estimaron que el público madrileño se hallaría aún traumatizado por la muerte, el miércoles del joven boxeador Rubio Melero.**

♦ FAB, A USA

La Federación Argentina aceptó una invitación de Estados Unidos para intervenir en un triangular que también incluye a Italia. Se viajará el 14 próximo y el equipo argentino será así: liviano, Ramón Franco; Medoi mediano liviano, Hugo Hernández (hermano de "Yeyé"); medio mediano, Daniel Funes; mediano liviano, Jorge Medina mediano, Juan Domingo Roldán medio pesado, Angel Salinas, y pesado, Luis Acosta.

A Yugoslavia, campeonato mundial, aún no se sabe si se irá, pero el árbitro argentino Francisco Morillas ha sido invitado a dirigir.

EL REY SIN CORONA

Clay en Manos del 'Sindicato'

NOTA IV

"Joe Martin es un gran entrenador, pero solo para aficionados". Clay deja atrás el amateurismo, campeón olímpico, se decide a ser profesional. Ya comenzó su publicidad paseándose en su flamante cadillac "tomate" como un rey.

Cassius Marcellus Clay ha vuelto de Roma, ya los periodistas de toda la Unión comienzan a llamarlo **"el bocazas de Louisville"**. Dos meses después de su fulgurante triunfo en la Ciudad Eterna adopta definitivamente la categoría de los pesos completos. Su primer contrato como profesional lo pone ante **Tunney Hunsaker,** un veterano ex policía de West Virginia.

En el instante del pesaje dejó una frase compasiva, mirando de arriba abajo al fornido Tunney: **"Pobre muchacho... pensar que tienes una hermosa nariz".**

En ese momento trazaba una línea a seguir, la de la burla en público, la de las afirmaciones en voz alta, para que escucharan todos, **especialmente los periodistas".**

Gana por puntos en seis asaltos y baja a los camarines como si no hubiera peleado: **"Si casi no vale la pena que me duche",** señala a un periodista blanco llegado de Nueva York.

Desde entonces Clay se hace **"hombre difícil** en la hora de elegir reportajes **"a los que voy a dar brillo".** Una emisora lo invita a un programa radial y rechaza el convite: **"A las cuatro de la tarde, argumenta, nadie escucha la radio".**

Y en medio de sus humoradas de sus salidas intempestivas, una verdad incontrastable: **¡victorias!** Clay gana por "knock out" —fuera de combate— en serie impresionante, pero antes ha tenido que entenderse con el **"Sindicato".**

Once **"businesmen"** —comerciantes— de Kentucky lo **"apadrinan"** en su inicio como profesional. Todos son millonarios y prestan atención al campeón olímpico pero fijan sus condiciones como consorcio (o **"sindicato"**). La primera inversión es de **2.800 dólares** cada uno, una modesta suma para la envergadura de los acaudalados comerciantes. El undécimo de la lista, **William Faversham Jr.** (hijo) hace las veces de **"consejero y manager"**

Los comienzos en el terreno rentado muestran que el negocio puede llegar a dar pingües resultados para ambas partes. El "sindicato" otorga al bisoño púgil la cantidad de **10.000 dólares** por la firma del contrato, garantizándole un mínimo anual de **4.000 dólares por dos años y 6.000 por los siguientes cuatro años.**

El 27 de diciembre de ese mismo año del 60 sale por primera vez de su Louisville natal en la condición de rentado y **derrota en Miami Beach a Herb Siler** por toda la cuenta en el cuarto round. Dos días antes, al elevar las copas por la Navidad, en un paréntesis de su preparación, había prometido a sus padres y a su hermano Rahaman: **"¡Seré campeón mundial de todos los pesos!".**

Siguen cayendo en su meteórica carrera **Tony Sperty,** por KO técnico en el tercer asalto, el 17 de enero de 1961, en Miami. Se enfrenta a **Jim Robinson** el 7 de febrero en Louisville y su rival no sale a disputar el segundo round. Otra victoria contundente se anota en Miami el 21 del mismo mes de febrero al tirar por toda la cuenta en el séptimo asalto a **Donni Fleeman.**

Primera pelea como profesional frente a Tunney Hunsaker: "¡Pobre muchacho!..."

Los triunfos continúan: el 19 de abril, en Louisville, le gana por fuera de combate a **Lamar Clark** en el segundo round. Por primera vez se presenta en Las Vegas y derrota por puntos en diez vueltas al gigantesco hawaiano **Duke Sabedong:** es el 26 de junio del 61. El 22 de julio regresa a su Louisville natal y la opinión de los jurados lo ve ganador ante **Alonzo Johnson** en diez rounds.

Mientras sigue aculando victorias, el moreno de Louisville se propone llegar a todos los círculos, extender su nombre a todas las ruedas. En sus últimos combates se ha visto en las graderías a extraños grupos estudiantiles, de rostros lánguidos, melancólicos, que hacen sus primeras armas como aficionados al deporte de los puños. Cassius los ha llamado con otra inédita faceta de su múltiple personalidad: **"Tambien soy poeta".**

Afirma que escribe en sus horas de reposo, que sueña con una joven azul que llegará a su vida un día. **"Soy hermoso, soy el más grande/ con puños fuertes pero corazón blando./ Persigo el amor, sueño con ella/ ¿dónde andarás?... ¿Quién serás tú?/ mi gran pasión, mi dulce bella...".** Cuartetas como éstas ya han recorrido los Estados Unidos y en algunos condados se lo define como el **"púgil romántico".** En otros se lo sigue considerando como el más vanidoso de todos los tiempos, con la simple lectura de sus tarjetas de presentación: **"Cassius Marcellus Clay. El mejor de todos".**

Una noche le presentan a Floyd Patterson y no se inmuta, sigue siendo el mismo. Grandilocuente y pese a que Floyd ya estaba en la cumbre y él recién venía escalando con firmeza, pero sin haber llegado apenas a la mitad, le dice: **"Usted no me querrá ver frente a frente en un ring dentro de dos años, le ganaría con la zurda...".**

Entonces llega su primera oportunidad de aparecer en la pantalla chica como profesional, será la pelea con Miteff.

EDUARDO FULGUEZ

Mañana: Quinta nota: **"MITEFF, LAVORANTE, DOS ARGENTINOS...**

DEJO EL TITULO; PUDO DEJAR HASTA LA VIDA

MADRID, 23 (EFE). — Fernando Pacheco, médico nacido en Miami y consejero de Cassius Clay desde hace muchos años, dijo hoy que el ex campeón mundial de todos los pesos se expuso en la última pelea con León Spinks a contraer una mortal afección hepática o renal.

Pacheco fue entrevistado telefónicamente por el diario madrileño "El Imparcial" y declaró que no estuvo en el rincón de Muhammad Ali durante su último combate porque **"no quería estar presente en una pelea que pudo ser de trágicas consecuencias para Ali".**

"Cuando se firmaron los contratos para la pelea con Spinks —agregó el médico de Miami— **yo me opuse terminantemente porque la misma podía dañar gravemente la ya de por sí muy frágil condición de Ali, que con 36 años debía enfrentar a un joven de 24 años".**

Posteriormente, el doctor Pacheco dijo que, al no estar en el rincón de Ali, como había estado en todos sus combates anteriores, él perdió cien mil dólares, **"Pero yo no podía cargar con la responsabilidad"**

Más adelante, el médico amigo de Ali manifestó que no le preocupaba el estado cerebral del boxeador **"porque siempre ha denotado una lucidez extraordinaria".** Pero agregó que sí le preocupaban su hígado y sus riñones porque los golpes que Ali **"no ha recibido en la cabeza los paraba con su torso y por ello existía el peligro de enfrentar una mortal afección hepática o renal".**

Finalmente, Fernando Pacheco señaló que, además, Ali no tiene ningún interés por triunfar. **"Lo ha conseguido todo** —dijo— **y lo único que le «obliga» a aceptar las peleas es la cuantía de las sabrosas bolsas que cobra".**

COMIENZA A LAS 17 EL PROGRAMA PLATENSE DE OCHO CARRERAS

Caléndula es una Carta Ganadora

Con una reunión benéfica destinada a la "Comisión Pro-Ayuda Hospitales Argentinos" homónimo del clásico del mismo nombre, dará comienzo hoy a las 17, el mitin Hípico del Hipódromo de La Plata que finalizará el domingo. La prueba central a la que ya hemos hecho mención, tiene carácter de Especial y destinada para yeguas de 4 años y más edad, ganadoras de dos, tres, o cuatro carreras, ofrece a la vencedora una recompensa de 136 millones de pesos de la antigua denominación y se disputará sobre la distancia de 1500 metros.

♦ OPTAMOS POR CALENDULA

Trece fueron las ratificadas y nuestro voto se lo otorgamos a Caléndula, una rendidora descendiente de Snow Festival y Correíta que atiende Irusta, poseedora de cuatro victorias. La defensora de las sedas de Las Ortigas viene de imponer condiciones en forma muy cómoda a expensas de Hannah, a quien superó por un cuerpo y medio en 1' 13" clavados.

Con inmediata anterioridad había logrado otro triunfo, esta vez en el Argentina donde en forma holgada y en 58"4|5 dio cuenta de Si Bolt y otras rivales.

Los vichadores de la cancha dicen que continuó al pelo su entrenamiento y repitiendo alguna de las performances comentadas será muy difícil vencerla.

♦ GRITTY ROCK, GRAN ENEMIGA

Esta hija de Bonirock viene en forma paulatina dando muestras de notorios adelantos que le sirvieron para derrotar con luz a Celencella en 1'40"3|5 para la milla luego de una buena actuación en las pistas de Palermo, donde se clasificara cuarta a poco más de cuatro cuerpos de Mailine en 1'51"1|5 para las 18 cuadras.

El otrora jockey Floro Echagüe la tiene hecha un cuadro y no sería de extrañar que repitiera el último triunfo.

♦ HANNAH, TERCERA EN DISCORDIA

La defensora de los colores de Mis Leones dio muestras de su real poderío locomotivo cuando a mediados del pasado año debutó en el Argentino y superó a Royal Highness, a quien y con el transcurso del del tiempo venciera nuevamente en ocasión de su tercera victoria. A partir de ese momento defeccionó en alguna medida y entonces sus allegados optaron con buen criterio darle un merecido descanso y al reaparecer luego de una ausencia de cinco meses demostró hallarse en buenas condiciones al escoltar a Caléndula, con quien se medirá nuevamente y a quien le pide con justa razón la revancha.

♦ OTRAS RIVALES

Sin la misma chance que las nombradas, dos que bien pueden terciar por la victoria son Dana Flower y Una Joya. La nombrada en primer término luego de ganarle a Balduina por el pescuezo en la pesada, escoltó a Margarite a seis cuerpos en 1'39"1|5 en la milla platense. La segunda viene actuando con bastante regularidad y recientemente superó por dos cuerpos a Extasy en 1'14" clavados para los 1200 metros.

JEFAZO PASO EN LA PLATA LOS 2000 METROS EN 2'15"

Sólo discreta fue la actividad de pistas ayer en el platense, donde la mayoría de los trabajos, fueron partidas finales para los próximos programas. Sin embargo hubo algunas corridas de interés, que ofrecemos a continuación, debiendo destacarse la de Jefazo, que cubrió 2.000 metros en 2'15" con buen final.

JEFAZO, W. Aguirre, 2.000 en 2'155; PONCHO MAMBO, J. Maciel, 1.600 en 1'45"; CLUB FRANCES, J. Maciel, 1.600 en 1'45"1|5; TUTOR, I. Gorrais, 1.400 en 1'32"2|5; VAMOS BOCA, J. Gutiérrez, 1.200 en 1'16"1|5; MACHO VIEJO, E. Brown, a la par de Miriñaque, J. Gutiérrez, 1.000 en 1'4"4|5; BOBY LINDO, P. Longo, 1.000 en 1'3"2|5; ZOPILOTE, R. Herrera, 1.000 en 1'2"; FULL ACTION, H. Prieto, 1.000 en 1'3"3|5; CON CELIA, R. Cabrera, 600 en 36"; CONTRALTO, C. Agüero, 600 en 37"2|5; NYLANDERA, A. Sandoval, 800 en 50"2|5.

♦ ACCIDENTE SIN CONSECUENCIAS

Mientras ejercitaba a un producto del cuidador Isidoro San Millán al cruzar el disco en la cancha grande de La Plata fue despedido violentamente de su cabalgadura el jockey Rubén Ballacomo, de larga actuación en el Hipódromo Independencia. Socorrido por el servicio médico, se comprobó felizmente que el citado piloto había resultado ileso, sufriendo las consecuencias lógicas del revolcón.

♦ FALLECIO JOSE BRUSA

Un viejo trabajador del turf ha fallecido. Se trata de José Brusa, que se desempeñaba actualmente como ensillador del cuidador Juan Carlos Otero Garcilazo.

Sus restos son velados en San Martín y serán sepultados a las 11 de hoy en el cementerio de la misma localidad, donde se podrá testimoniar el hondo pesar provocado por su fallecimiento.

QUINIELA

1º	318	11º	928
2º	244	12º	585
3º	744	13º	677
4º	673	14º	580
5º	082	15º	674
6º	722	16º	530
7º	035	17º	114
8º	685	18º	006
9º	735	19º	458
10º	960	20º	323

SALTA

1º	$ 30.000.000	32630
2º	„ 1.500.000	36565
3º	„ 700.000	26372
4º	„ 400.000	7305
5º	„ 200.000	39480
6º	„ 75.000	3062
7º	„ 75.000	15415
8º	„ 75.000	27114
9º	„ 75.000	29246
10º	„ 75.000	37890

MIENTRAS GIRA EL GLOBO

HOY: PROVINCIA - 20 PREMIOS - A LAS 13

Atrasados a la grande			Demorados a los premios		
Centena	Decena	Unidad			
0	8	8	61	47	39
23 s.	22 s.	20 s.	23 s.	21 s.	16 s.

Ultimas 14 grandes

32.712	20.536
29.119	10.159
14.640	29.401
5.433	14.275
18.320	25.867
15.207	2.531
17.764	17.331

FAVORITOS:
A la grande
88 - 68
A los premios
24 - 61

Tres cifras atrasadas a los premios
Centena 4
Decena 2
Unidad 4

HOY: MONTEVIDEO - 10 PREMIOS - A LAS 14

Atrasados a la grande			Demorados a los premios		
Centena	Decena	Unidad			
4	0	3	30	08	10
15 s.	20 s.	37 s.	45 s.	41 s.	29 s.

Ultimas 14 grandes

15.239	11.512
1.236	8.844
11.095	5.864
14.624	9.757
6.658	3.747
15.188	13.776
4.389	8.798

FAVORITOS:
A la grande
03 - 59
A los premios
35 - 30

Tres cifras atrasadas a los premios
Centena 3
Decena 3
Unidad 5

LA PLATA programa completo para HOY

1ª CARRERA — Premio BARNEVELDT (com. la doble: $ 1000) — 1600 Metros — A las 17

4 ULT. PERF.		ANOTADOS	o/g.	JOCKEY	e/k. PADRE-MADRE	CUIDADOR	ULTIMA PERFORMANCE
0A — — —	1	1 MAURICIO	(1)	J.Ortiz	3/56 Imbroglio-My Pretty	O.Bazán	13º a vs. cpos. de Telegráfico 56
0A 0A 0A 4A		2 CHUKITO	(3)	A.De Arriba	3/56 Snow River-Chuki Chuki	D.Castillo	7º a 9 y 1/4 cpos. de Mar Blanco 56
— — — —	2	3 STADIUM	(12)	A.Juárez-4	3/56 Right Of Way-Charatey	P.Pescio	Debuta
— — — —		4 CORCOVO	(7)	H.Galeppi	3/56 Snow Glass-Cantada	N.Grigera	Debuta
6L 0L 6L —	3	5 PECHINO	(11)	R.Cabrera	3/56 Pusilánime-Sun Magic	E.Clerc	6ª a 9 1/2 cpos. de Robenson 53
0L 6L — —		6 REHOURS	(2)	R.Ricoy-4	3/56 Open Hours-Recta	G.Bianchimano	13º a 15 y 3/4 cpos. de Tom Nick 56
6L 6L 6L 6L	4	7 ABEJERO	(4)	J.Montes	3/56 Lacydon-Facultad II	M.Gervasoni	6º a 15 cpos. de Sardónico 56
0A 0L — —		8 POCHOLI	(9)	A.Cervantes-4	3/56 Pusilánime-Sun Spec	J.Calcagno	8º a vs. cpos. de Imposibille 56
4L 2L 6L 6L	5	9(SALWEEN	(6)	J.Juárez	3/56 El Fausto-Salanga	H.Martínez	4º a 3 1/2 cpos. de Belius 58
0L 3L 4L 6L		10(MARC	(8)	I.Gorrais	3/56 Malambo-Randa	Idem	7ª a 15 1/2 cpos. de Robenson 53
3L 0L 0L 3L	6	11 MISTER GUILLE	(10)	M.Ledesma-4	3/56 Algo Bueno-Nerita	S.Davila	3º a 2 1/2 cpos. de Popito 52
0L 0A 0A —		12 OLD MARK	(5)	A.Galtán-2	3/56 Mark Royal-Arriera	P.Bianchimano	14º a 11 y 1/4 cpos. de Belius 56

Candidato: SALWEEN y Cía. (9-10) *Enemigo: Pocholi (8)* *Sport: Pechino (5)*

2ª CARRERA — Premio MERSEY (fin. la doble) — 2100 Metros — A las 17.45

6L 5L 0L 6L	1	1 FULL DELAY	(1)	O.González-2	3/56 Full Gallop-Fonómina	V.Parisi	6ª a 5 1/2 cpos. de Snow Periquita 53
0A — — —		2 MUESTRA FRESCA	(3)	M.de Salvati-4	3/56 Fresh Air-Muestrita	A.Salvati	9ª a s/aprec. de Calidea 56
0L — — —	2	3 AMPLIAMENTE	(10)	M.Cañedo	3/56 Merchant Venturer-Holgada	E.Banno	11ª a 12 cpos. de Musette 56
0A — — —		4 ADVENTANGE SNOW	(6)	J.Núñez-4	3/56 Snow Secret-Linda Mocita	J.Castelli	13ª a vs. cpos. de Actuality 56
— — — —	3	5 AMBIORETTA	(9)	R.Galloso	3/56 Sheet Anchor-Marieta	J.Maldotti	Debuta
5L 0A 6A 0A	4	6 MAGIC NIGHT	(2)	C.Ramírez-4	3/56 Malevaje-Themis	J.Garcilazo	5ª a 5 1/2 cpos. de Musette 56
0L 0L 0A —		7 DELIFEA	(4)	M.Mercau-4	3/56 Delhi-Fulera	J.Caimi	10ª a 15 1/2 cpos. de Donna Strana 56
0L 0A 0A —	5	8 LAMINOSA	(8)	M.González-3	3/56 Lacydon-Cicutita	E.Labrador	11ª a vs. cpos. de Estampa Real 56
0L — — —		9 NOR GRISBY	(5)	R.Fernández-2	3/56 Triomphe-La Grisby	A.Basualdo	16ª a s/aprec. de Musette 56
6L 0L 5L 0L	6	10 FULL PRINCESS	(7)	I.Gorrais	3/56 Full Gallop-Cebba	H.Martínez	6ª a 8 1/2 cpos. de Donna Strana 56

Candidata: FULL PRINCESS (10) *Enemiga: Magic Night (6)* *Sport: Ambioretta (5)*

3ª CARRERA — Premio GEMMA (com. la doble super: $ 2000) — 1000 Metros — A las 18.30

4L 0A — —	1	1 SUPER PINTURITA	(1)	M.Bustos-4	4/57 Super Tracks-Pelusinha	L.Gómez	4ª a 3 1/2 cpos. de Tricolores 54
0L 0L 0A 0L		2 MERODEADA	(3)	O.Ramírez-4	4/57 Argos-Merope	A.Cordasco	10ª a 11 cpos. de Cecilen 51
0A 0L 5L 0L	2	3 RUSTIC MELODY	(15)	R.Comas	4/57 Mount Melody-Snow Brush	M.Prátola	8ª a 13 y 3/4 cpos. de Espeluznante 53
0L 6L 0L 0L		4 PRINCESA LINDA	(9)	R.Fernández-2	4/57 Princesito-Lacifer	M.Tirao	11ª a 13 cpos. de Navidad Lila 57
2L 5L 3L 2L		5 DOÑA TOTI	(14)	C.Ramírez-4	5/54 Electrodo-Doña Totiana	G.Fuentes	2ª a 1 1/2 cpo. de Tricolores 54
6A 6A 0L 6A	3	6 ARROGANCIA	(2)	J.Alvis	4/57 Hawaian Lad-Harsh	H.Torres	6ª a 6 1/2 cpos. de Cansala 53
0L 0A 0L 0L		7 INTIMADA	(5)	H.Libré	4/57 Edwardian-La Pasión	A.Bani	9ª a s/aprec. de Tricolores 54
0L 2L 5L 2L	4	8 LUCKY FILLY	(11)	A.Martínez	4/57 Moonkiss-Lucky Sister	N.Ojeda	8ª a 7 1/2 cpos. de Tricolores 54
— — — —		9 SUMMER SMOKE II	(8)	M.Esquivel-4	4/57 Indian Chief II-Donalinda	G.Wagner	Debuta
3L 4L 0A 4A	5	10 SILFIDE	(10)	N.Mezzotero	4/57 Mizzenmast-Posadera	J.Díaz	3ª a 2 y 3/4 cpos. de B. Clara 57
0L 0L 4L 6L		11 MISS MONICA	(13)	J.Mansilla-3	4/57 Ario-Guapasa	V.Parisi	7ª a 8 cpos. de B. Clara 57
6L 0L 0A 0A		12 SPECIAL MELODY	(6)	J.Repiso	4/57 Mount Melody-Snow Baby	J.Martínez	6ª a 7 cpos. de Cecilen 51
0L 0A 3A 4L	6	13 THAMESA	(7)	C.Flores-4	4/57 Ufano-Huracanada Azul	S.Scabone	7ª a 13 cpos. de Bolona 51
0L 0L — —		14 HER MAJESTY	(12)	I.Gorrais	4/57 Prince Gary-Rodalena	H.Martínez	13ª a 16 y 1/4 cpos. de Seiba 53
0A 6A 0A 5A		15 META JACINTA	(4)	H.Granea	5/54 Make Gold-Westminster	R.Astudillo	13ª a 13 cpos. de B. Clara 57

Candidata: DOÑA TOTI (5) *Enemiga: Super Pinturita (1)* *Sport: Princesa Linda (4)*

4ª CARRERA — Premio DOMINO (fin. la doble super) — 2200 Metros — A las 19.15

0L 1L 1L 0L	1	1 MAACAN	(1)	F.Pedrozo-3	3/56 Maanim-Huallanca	L.Fa	11º a vs. cpos. de M. Brea 53
1L 2L 2L 0A	2	2 EL ACERTIJO	(3)	V.Sabín	3/56 El Abra-Snow Forest	S.Bello	1º por 1 cpo. a El Vasco Negro 56
1L 3L 4L 0L	3	3 BON QUICK	(8)	R.Zapata	3/56 Double Quick II-Bon Caret	I.San Millán	1º por 4 cpos. a El Acertijo 56
2L 1L 1L 0L	4	4 SELLO ROJO	(5)	J.Maciel	4/54 M.Venturer-Red Seal	E.Clerc	2º a 1/2 cbza. de El Bocha 52 1/2
0L 0L 0L 1L	5	5 QUIJOTE	(7)	M.Ledesma-4	4/54 Ganelón-Quibla	E.Boni	9º a 15 cpos. de Solitario Se 53
0L 5L 0A 5L		6 VILEON	(2)	R.Herrera	3/53 Visitante-Leoncilla	R.Pereyra	14º a 11 1/2 cpos. de R. Sport 56
1A 0A 5A 4A	6	7 GOOD SPORT	(4)	R.Sosa	3/53 Atlas-Good Hope	AL.Salvati	1º por 2 cpos. a Subterráneo 56
1L 0A 0A —		8 VACCINTA	(6)	L.Zárate-3	3/50 Terret-Verushka	H.Chavarri	1º por 5 cpos. a Franvir 56

Candidato: EL ACERTIJO (2) *Enemigo: Maacan (1)* *Sport: Sello Rojo (4)*

5ª CARRERA — Premio COMISION PRO-AYUDA HOSPITALES ARGENTINOS — 1500 Metros — A las 20

1L 1A 4A 3A	1	1 CALENDULA	(1)	W.Marchio	4/57 Snow Festival-Correitas	J.Irusta	1ª por 1/2 cpo. a Hannah 53
0L 0L 5L 5L		2 IRREMEDIABLE	(3)	B.Aguilar	5/55 Ario-Huyda	C.Gómez	9º a vs. cpos. de Museliere 56
2L 1A 6A 2A	2	3 DANA FLOWER	(13)	O.Zapata	4/55 Dan Kano-Four Leaves	T.Arana	2ª a 6 cpos. de Margarite 53 1/2
0L 6L 5L 0L		4 ANIMADORA	(8)	J.Maciel	4/55 Arrorró-Camareta	A.Saavedra	12ª a 15 cpos. de Caléndula 54
1L 4A 4L 3L	3	5 GRITTY ROCK	(12)	C.Montenegro	4/55 Bonirock-Gratinada	F.Echagüe	1ª por 1 1/2 cpo. a Celencella 55
0L 0L 1A 4L		6 CANTORA BLUFF	(2)	H.Libré	5/55 Snow Bluff-Call Me	R.Salazar	8ª a 15 1/2 cpos. de Blaze 50
1L 3L 4L 1L	4	7 UNA JOYA	(4)	H.Nis	5/55 Unico-Romántica	O.Puente	1º por 2 cpos. a Extasy 57
0L 0L 6L 5L		8 TAPONA	(10)	M.Cañedo	4/55 Pigmento-Tipitapa	E.Banno	11ª a 12 y 3/4 cpos. de Caléndula 54
5L 4L 3L 5L		9 HERDLA	(7)	O.Tévez	4/55 Ovid-Huesca	G.Mercau	5ª a 5 cpos. de Cavaliera 51 1/2
5L 2L 1L 2L	5	10 LA MARQUISE	(9)	V.Sabín	4/55 Pardallo-Jour Grace	L.Ferro	5ª a 6 1/2 cpos. de Caléndula 54
0A 6L 5A 6L		11 ASOLADA	(11)	R.Buonocore	4/55 Asolado-Chisellera	A.Rowda	9ª a vs. cpos. de Pradera 56
2L 5A 5A 1A	6	12 HANNAH	(5)	A.De Arriba	4/55 Ovid-Bilbaina	R.Marinetti	2ª a 1/2 cpo. de Caléndula 54
1L 5A 0L 0L		13 BLAZE	(6)	J.Mansilla	5/55 Balkan-Sombría	J.Ruiz	1ª por 1/2 pzo. a Surcada 53 1/2

Candidata: CALENDULA (1) *Enemiga: Gritty Rock (5)* *Sport: Hannah (12)*

Cinco Veloces Tratarán de Voltear al Candidato Obligado del Condesa

LANGFORD, REY DE LA RECTA

Con la base del Premio Condesa dará comienzo pasado mañana a las 15.30 el programa que se llevará a cabo en el hipódromo de Palermo. Este es un breve panorama de la reunión:

1ª CARRERA: Todo está a favor de COPELINA, que luego de ganarle a Tuchi fue cuarta a seis cuerpos, en el buen tiempo de 5"1|5. Enemiga de primer orden es THALASIA, que antes de llegar quinta de Bold Secret, a diez largos, había superado con luz a Scienza, en 1'4"4|5.

2ª CARRERA: Se quedó en puerta SOTERA, que luego de un par de segundos puestos se clasificó tercera, a poco más de un cuerpo de Valerosa, en el buen guarismo de 1'23"4|5 para los 1400 metros. La llave parece un fierro con CUENTEZUELA, que en la misma carrera que la anterior llegara cuarta a tres cuerpos y medio de la ganadora.

3ª CARRERA: Con la entrada regalan la fija de EMPEDERNIDO, que debutara con un alentador segundo puesto de Soltero a cuatro cuerpos, en 51"3|5 en la pista pesada. El mayor riesgo puede venir por el lado de SERENANTE escolta de Fre Sal en La Plata, en 48"4|5, muy buen guarismo si se tiene en cuenta que la pista estaba alterada.

4ª CARRERA: A lo largo de 1400 metros se dieron cita 17 perdedores de 4 años y se juegan la parada COLOSO OTTO, que debutara con un segundo puesto de Segundo Sombra a dos largos, en 1'3"1|5, y luego repitiera idéntica performance ante Bon-Park a quien escoltó a un cuerpo en 59"1|5 en la pesada. Pero como ahora son unos metros más, habrá que temer a SEVENTON, que borrando un par de malas actuaciones llegó tercero de Sarp, a casi dos cueros, en 1'24"2|5 para la misma distancia de la prueba. o MEEK, que viene corriendo parejo y fue tercero de Soponcio.

5ª CARRERA: CLASICO CONDESA - 1.000 mts.: Y la calidad está representada por LANGFORD que reapareció recientemente y superó en la arena pesada a COMBE por medio cuerpo en 56"1|5, con quien se volverá a medir y le pide la revancha. Tercero en discordia es LIGERON que en la misma carrera se clasificara tercero a un cuerpo y en dos oportunidades ya estuvo delante del favorito.

6ª CARRERA: Por méritos le corresponde a CONJURADA que cada vez se va acercando más al triunfo y escoltó a medio pescuezo a Celidia en 1'49"4|5. La gran enemiga es SAFELY que debutó con un alentador quinto puesto de Notoria a cinco cuerpos en 1'24"4|5

7ª CARRERA: A juzgar por su reciente segundo puesto de Cansala a menos de un cuerpo, habrá que jugar a LA VOLANTA, a quien le darán guerra de movida PASTINA y FUN QUEEN que en la misma carrera llegaran tercera y cuarta respectivamente

8ª CARRERA: Para alquilar balcones estos 1800 metros del Premio Yacora, ya que dirán presente CHARLIE que luego de superar a Carbourador le ganó por el pescuezo a IMPOSIBILLE en 1'38"1|5 y se vuelven a encontrar en esta. Otro peligroso es CHATEAU FORT triunfador en forma consecuetiva ante Herennio y Vengador y que luego decayera ante Auxiliante de quien llegó quinto a ocho cuerpos en 1'35"4|5. Ojo con TACONEANDO que si lo dejan en la punta no lo agarran.

9ª CARRERA: A borrar la última donde fracasó ante Tato Viejo y la anterior ante Pradial en la vuelta y a fijarse bien lo hecho por CERROS SUN que supo ser escolta de Chupili, de Vinter y de Indian Hill. Enemigo es EMPIRE SUN, ganador ante Londly en la pesada luego de un tercero de Tato Viejo a seis cuerpos.

10ª CARRERA: La lógica indica desquitarse con BRAVERO escolta de Bancante en 2'17"3|5. Enemigo es NICE KING tercero a tres cuerpos en la misma que el anterior. Ojo con VIEJO CLAY, que viene corriendo bien y llegó segundo de Alicante en 2'37"2|5 en la pesada a 3 cuerpos.

SE ANOTARA HOY PARA 2 CLASICOS DE PRODUCTOS

Como ocurre todos los días viernes y con el horario y lugares habituales tendrán lugar hoy las anotaciones para las reuniones a efectuarse el sábado 4 y el domingo 5 en Palermo. La primera tendrá como base el clásico Carlos Casares reservado para potrancas, y al día siguiente el Kemmis, para los dos años machos.

HIPODROMO ARGENTINO

COMPETIDORES Y MONTAS PARA MAÑANA

1ª Carrera - A las 15.30
Pr. PADRES DEL HEROE. 1800 m.
(Comienza la Apuesta Doble)
1 Figuradora 57, A. Luna
2 Perurena 57, V. Sabín
3 Noche Triste 57, O. Schneider
4 Mistand 57, M. Lezcano
5 Virtué 57, R. Cervantes
6 Talladora 57, R. Almirón

2ª Carrera - A las 16.5
Premio YAPEYU — 900 metros
(Finaliza la Apuesta Doble)
1 (Función 55, A. Etchart
2 (Doña Mita 55, O. Ilarione
3 Prontuariada 55, O. Domínguez
4 Miss Will 55, R. Sosa
5 M. Amores 55, J. Fajardo
6 Lady Lady 55, H. Artigas
7 Arle 55, J. Martino
8 T. Beauty 55, V. Centeno
9 Lambessa 55, M. Lezcano
10 Efficient 55 V. Sanguinetti
11 Cureña 55, J. Oural

3ª Carrera - A las 16.45
Pr. REG. DE MURCIA — 1800 m.
(Comienza la 1ª Doble Extra)
1 Bully Cholo 57, J. Aguirre
2 El Plalador 57, A. Luna
3 Palatial 57, M. H. López
4 Hauptman 57, J. Jarcovsky
5 Manville 57, X.X.
6 Bizker 57, J. Michelli
7 Peleado 57, J. Michelli
8 Alais 57, R. Cervantes

4ª Carrera - A las 17.30
Prem. REGIM. DE GRANADEROS A CABALLO — 1100 metros
(Finaliza la 1ª Doble Extra)
1 (Fraternite 56, V. Sanguinetti
2 (Liberada 56, M. Escagües
3 S. Filly 56, V. Centeno
4 Camanbua 56, J. Núñez
5 Marret 56, R. Cervantes
6 Laconiquería 56, A. Etchart
7 Tortolista 56, O. Cincunegui
8 Cadwen 56, C. Agüero
9 Tramay 56, J. Repiso
10 G. Charita 56 A. De Arriba
11 Sairey 56, R. Zalazar
12 Maricruz 56, G. Rizzi
13 Canotia 56, O. Cosenza
14 Estopeña 56, D. Veron
15 Francis Bed 56, A. García
16 Cicely 56, H. Artigas
17 Temuca 56, C. Míguez
18 N. Gasby 56, J. Figueroa
19 Bobi-Nati 56, M. Sarati

5ª Carrera - A las 18.15
Premio COMBATE DE SAN LORENZO — 1600 metros
(Comienza la 2ª Doble Extra)
1 Un Padre 56, María Medina
2 Agropiro 56, J. Valdivieso
3 Suglero 56, J. Malhado
4 Bright Cabal 56, G. Sena
5 Bribón 56, V. Sanguinetti
6 Fort Knox 56, H. Silva
7 Samurai 56, J. Fajardo
8 Rampileo 56, C. Agüero
9 Chartress 56 A. Sánchez
10 Firo 56, H. Costantino
11 L. Barrera 56, H Capano
12 Cameraman 56, V Centeno
13 Padding 56, L. Zárate

6ª Carrera - A las 19
Pr. M. MORENO (BIC. DEL NAC. DEL LIBERTADOR) — 3000 mts.
(Finaliza la 2ª Doble Extra)
1 Galgo Kid 49, O. Domínguez
2 Fra Mauro 50½, J. Valdivieso
3 Shot Gun 48, F. Gaitán
4 P. Pastrami 49½, S. Criado
5 Marrakesh 60, H. Libré
6 G. Pirata 50½, V. Sanguinetti
7 Sir Raleigh 61½, H Capano
8 Suspicante 55, V. Centeno
9 El Enólogo 48½, M. Lezcano
10 Divertente 49, R. Barbarotto
11 Fórmico 50, V. Sabín

7ª Carrera - A las 19.50
Premio CRUCE DE LOS ANDES
1000 metros
1 Cansala 54, R. Latorre
2 Imala 57 V. Sanguinetti
3 Park Ball 54, N. Mezzotero
4 Amoora 54, J. Figueroa
5 Bagarre 57, R. Caroprese
6 Picheta 54, R. Cervantes
7 Beida 57, D. Verón
8 Sensa Amore 54, J. Jarcovsky
9 Mabellina 54, J. Malhado
10 Inspiración 51, E. Olguín
11 Cala Brava 54, I. Vilte

8ª Carrera - A las 20.40
P. BAT. DE CHACABUCO. 1600 m.
(Finaliza la 3ª Doble Extra)
1 Bronco Star 56, E. Jara
2 Durango 56, J. Figueroa
3 Lantillante 56, E. Olguín
4 Donzy 56, R. Almirón
5 Tarantín 56, M. Lezcano
6 Empire Wild 56, R. Zalazar
7 Rucar 56, J. Valdivieso
8 Full Star 56, M. Salces
9 Cabin Boy 56 E. Tasende
10 King Face 56, A. García
11 Dodgetown 56, C. Flores
12 Hoplita 56, V. Centeno
13 Sérpico 56, V. Sanguinetti

9ª Carrera - A las 21.35
Pr. INDEP. DEL PERU — 1000 m.
(Comienza la 4ª Doble Extra)
1 Torbellino 56, I. Guimaraes
2 Bequeballe 56, J. Igarategui
3 E. Octavo 56, M. González
4 Greek 56, H. Libré
5 Camarunko 56, R. Bayardi
6 Ras Tafari 56, E. Riso
7 P. Cantor 56, A. Etchart
8 Con Coyo 56, M. Villagra
9 Violent 56, V. Centeno
10 M. of Money 56, E. Jara
11 Hawaian Much 56, R. Galloso
12 Relojeo 56, F. Gaitán
13 Ladiao 56, M. Sarati
14 Hotelto 56 J. Sror
15 Basati 56, M. Forchetti
16 Sleepy 56, R. Zalazar
17 C. Alberto 56, H. Costantino
18 Bivouac 56, R. Cervantes
19 Generador 56, I. Vilte
20 Paolino 56, B. Aguilar
21 Alvarito 56, V. Sanguinetti

10ª Carrera - A las 22.30
Pr. 17 AGOSTO 1850 — 1800 mts.
(Finaliza la 4ª Doble Extra)
1 F. Rhapsody 57, J. Figueroa
2 Río Limay 57, G. Sena
3 Blackcock 57, J. Valdivieso
4 El Stewart 57, A. Etchart
5 Semáforo 57, H. Costantino
6 Toquinho 57, J. Michelli
7 Dillon Tip 57, V. Centeno
8 Leonazo 57, J. Calderón
9 Quaver 57, V. Sanguinetti
10 Glorieux 57, J. Fajardo
11 Soguero 57 C. Ramírez
12 Florestán 57, R. Cervantes
13 El Mocoso 57, M. Reynoso

6ª CARRERA — Premio SPRING THYME (com. 2ª doble super: $2000) — 1600 Metros — A las 20.50

4L 0L 2L 2A 0L 4L 0L 3L	1	1 MERRY BOB (1) 2 KOFFER (3)	V.Villalba-2 H.Granea-4	4/57 Ganelón-Merrymoss 4/57 Nat King Cole-Gloriada	J.Leguizamón E.Etchechoury	4° a 3 1/2 cpos. de Rascal 55 7° a 4 y 3/4 cpos. de Mamus 53
0L 0L 6A 2L 0L 0L 0L 5A	2	3 GAUCHO MELENA (15) 4 COHERENTE (9)	F.Rivero-4 A.Carrillo-4	4/57 Huahuito-Gaucha Estrella 5/54 Venusto-Fiorella	R.Barraza D.Herrera	7° a 10 y 1/4 cpos. de Seeland 57 7° a 7 cpos. de Corinto 54
0L 0A 0A 0A 0L 0L 0L 0L	3	5 FRENETICO (14) 6 JUNGLE BOOK (2)	A.Gallardo-3 A.Juárez-4	4/57 Atlas-Rotura 4/57 Juan Sin Miedo-Cantadeira	H.Martínez P.Pescio	15° a vs. cpos. de Atelier 55 12° a 12 y 3/4 cpos.de B. Malandro 53
6L 6L 0L 3A 0L 0L 0L 5L 0L 0A 4L 0A	4	7 COPLERO (5) 8 GOOD TREE (11) 9 FRANCE PRESS (8)	R.Fernández-2 E.Brown-3 M.Forchetti-4	4/57 Optimist-Cantada 4/57 Snow Tree-Near Bell 5/54 Versalles-Nayliz	J.Taborda E.Barrios O.Martínez	6° a 7 y 3/4 cpos.deMangustan 51 1/2 9° a 14 y 3/4 cpos. de Macho Viejo 54 7° a 11 cpos. de Eire 57
3L 0A 5L 4L 6L 0L 0A 0L 0L 3L 3L 0L	5	10 DON TIGER (10) 11 UN CALOTE (13) 12 FREPAS (6)	O.Ramírez-4 R.Cepeda-4 J.Godoy-4	4/57 Snow Tiger-Antonella 5/54 Flower Champ-Umbela 5/54 Rugosa-Mon Cheri	S.Pucineri S.Maciel C.Gómez	3° a 3 y 3/4 cpos. de B. Malandro 53 6° a 7 y 1/4 cpos. de Aculco 57 11° a 11 y 3/4 cpos. de Nav. Liebre 57
3L 5L 0L 0L 0L 2L 4L 2L 0L 0L 0A 6A	6	13 MALEVO (7) 14 CROMAGNON (12) 15 EMPIRE MELODY (4)	E.Rosales-2 M.Gómez-4 M.Ledesma-4	4/57 Malambo-Illiria 4/57 Uruguayo-Cromada 5/54 Mount Melody-Vindicta	O.Cambiaso L.Parisi M.García	3° a 4 1/2 cpos. de Eire 57 6° a 6 y 1/4 cpos. de Manus 53 15° a 17 1/2 cpos. de B. Malandro 53

Candidato: MERRY BOB (1) *Enemigo: Don Tiger (10)* *Sport: Cromagnon (14)*

7ª CARRERA — Premio BONNIE GAL (fin. 2ª doble super) — 1100 Metros — A las 21.40

0L 1L 0A — 0L 6L 5L 3L	1	1 EMBOCADA (1) 2 LA PISTOLA (3)	A.De Arriba J.Godoy-4	4/57 Carters Imp-Embrollera 4/57 El Preceptor-Malaria	H.Luraschi A.Ortiz	8° a 7 cpos. de La Ventajera 53 7° a 16 y 1/4 cpos. de Mi Emoción 57
1L 4L 3L 0L 0A 0A 0A 6A	2	3 BARRA CLARA (13) 4 MUCHULU (8)	J.Gutiérrez O.Ilarione-3	4/57 Barranga-Clarucha 4/57 Vincitore-Teutonia	E.Boni L.Florio	1° por 2 1/2 cpos. a Bon Trape 57 13° a 10 y 1/4 cpos. de Bagarre 53
0A 4L 6L 0L 1L 0L 0A 2L	3	5 LA FINGIDA (12) 6 BABY YAL (2)	R.Buonocore-4 no correrá	4/47 Estribo-Fidela 4/57 Baby Carriage-Tully Ann	E.Labrador O.Iriarte	10° a 4 y 3/4 cpos. de Bagarre 53 1° por dist. a Anny 57
0A 0L 0A 5A 0L 1L 0L 3L	4	7 POBRE DIABLA (4) 8 GAUCHA MISTER (10)	W.Mar'chlo-3 I.Sequeira	4/57 Utópico-Pigalle 4/57 Mister Bluff-Gaucharrica	J.Irazusta A.Rodríguez	8° a 3 1/2 cpos. de Bagarre 53 7° a 13 1/2 cpos. de Carwen 53
5L 1L 0A 2L 0L 0L 0L 1L 0L 0L 1L 0L	5	9 (AMBARUCA (7) 10 (NUESTRA MALVINA (9) 11 CUQUITA (11)	A.Juárez-4 J.Fernández-4 V.Villalba-2	4/57 Mizzenmast-Ambari 4/57 Mister Titi-Las Canarias 4/57 Courroux-La Kuka	R.Pereyra Idem S.Maciel	5° a 5 1/2 cpos. de La Ventajera 53 7° a 8 cpos. de Nav. Loca 57 12° a 15 y 3/4 cpos. de Hinthas 57
2L 4L 2L 2L 0L 0L 0L 0L	6	12 CHIAZZA (5) 13 PENNY'S JET (6)	G.Sena-4 R.Comas	4/57 Charolais-Polvoreda 4/57 Junker-Penny's Pet	S Cabral M.Prátola	2° a 1 cpo. de La Ventajera 53 10° a 14 cpos. de Hintha 57

Candidata: CHIAZZA (12) *Enemiga: Ambaruca y Cía. (9-10)* *Sport: Barra Clara (3)*

8ª CARRERA — Premio DISGUISE — 1200 Metros — A las 22.30

1M 5L 0L 0L 0A 0L 4L 0L 0A 6L 1L 2A	1	1 CON FUEGO (1) 2 SATANK (3) 3 TRAPAY (18)	I.Gorrais J.Zalazar-4 J.López	6/57 Yata Nahuel-True Vamp 6/57 Saudade-Capirucha 5/57 Bonicay-Traperita	O.Orlandi O.Saiz O.Vital	5° a 3 y 3/4 cpos. de Dantesco 57 11° a 12 cpos. de Ancient Mister 54 7° a 7 cpos. de Alesio 57
4A 3L 5L 0A 1L 0L 4L 5A 1L 0L 5L 3L	2	4 EL ARROYO (12) 5 ARMAVIR (17) 6 LARRO (2)	H.Libré H.Capano-4 A.Cervantes-4	5/57 Four Fingers-Embetara 5/57 Nushka-Amapola 5/57 Vitpichin-Larroquera	J.Pra A.Aguirre J.Calcagno	4° a 5 cpos. de Empire Sun 54 1° por 3 cpos. a M. Chico 57 1° por el pzo. a Vino Presto 56
2L 6L 2L 6A 6L 6L 0L 0L 0L 1L 3L 5L	3	7 EL SCHERIFF (6) 8 EMBAJADOR (14) 9 CENIZO (11)	M.Barroso D.Verón-2 L.Zárate-3	5/57 The Sheriff II-Carrodilla 5/57 Snow Glass-Little Mary 5/55 El Ceniza-Kurdita	D.Sabalsagaray M.Catapano R.Recart	2° a 3/4 cpo. de Pañal 54 6° a 9 1/2 cpos. de Duffel 57 11° a 17 cpos. de Con Altura 57
0L 0L 6L 2L 5L 0A 0A 0A 0L 4L 0L 0A	4	10 FIORELLO (13) 11 RETINENTE (16) 12 NIVEN (7)	J.Mansilla-3 A.Giannino-4 J.Montes	5/57 Fiacre II-Fiorenza 5/57 Resuello-Ruta Azul 5/57 Niarkito-Gipsy Love	V.Parisi C.Portillá J.Martínez	8° a 6 y 1/4 cpos. de Payasón 53 5° a 2 1/2 cpos. de Pañal 56 7° a 9 cpos. de Burlete 55 1/2
0L 0L 2L 3L 0L 0L 1L 2L 1A — — —	5	13 BONNIER (9) 14 RAUDO (15) 15 PINFOLD (5)	E.Hilarrachea-2 L.Alzamora J.Benítez-4	5/57 Gran Atleta-Bonaventure 5/57 Rigoió-Matelda 5/57 Pusilánime-Sun Mara	O.Finarelli C.Buden L.Ferro	10° a vs. cpos. de Pañal 54 7° a 5 1/2 cpos. de Luck Ben 55 1° por 1/2 cab. a Flurry 56
0A 0A 1M 2M 1A 4A 4L 3A 2L 1L 0A 5A	6	16 YAYAY (4) 17 MIRMILLON (10) 18 DON NORBERTO (8)	C.Castañeda M.Salces-3 F.Pedrozo-3	6/57 Swapson-Yaskara 6/57 Resuello-Macramé 5/55 El Califa-Gold Grass	J.García T.Montero J.Leguizamón	13° a 16 cpos. de Mozambín 54 1° por la cbza. a Leading Play 57 2° a 5 cpos. de Burlete 55 1/2

Candidato: EL SCHERIFF (7) *Enemigo: Don Norberto (18)* *Sport: El Arroyo (4)*

TAXIS
0Km.
PLAN ESPECIAL
SIN ANTICIPO
EN 50 CUOTAS
SIN INTERES
Exclusivo para taxistas
Salguero 1371 - Bs.As.

ARLES SE LUCIO EN LA PARTIDA DEL ARGENTINO

Muy pocos ejercicios controlaron en la mañana de ayer nuestros cronometristas destacados en los circos máximos, pero de cualquier manera indican que merece destacarse la partida realizada por Marrakesh, que bajo las órdenes de H. Libré descontó 1200 metros en 1'16"2|5 con excelente accionar en la 4ª pista de San Isidro. En lo que respecta al Hipódromo Argentino, lo mejor fue lo efectuado por Arles, que con Ricardo Buonocore "up" echó 35"3|5 para los 600 metros. Este es el resumen en los dos hipódromos por nuestros "relojeros".

♦ ENSAYOS DE SAN ISIDRO

(Pista de arena normal)

MARRAKESH, H. Libré, 1200 en 1'16", 2|5 con 12" de final (2200 a 1000, 4ª pista), buena partida para el Mariano Moreno; EL STEWART, C. Bertoldi, 800 en 48"2|5, con manta (1000 a 200); PALATIAL, H. M. López, 800 en 49"3|5; EL SCHERIFF, M. Barroso 500 en 30"; MARICRUZ, G. Rizzi, 600 en 35"2|5 (1700 a 1100); BEIDA, D. Verón, 600 en 36"4|5 (700 a 100); PRETTY FIELD, J. Aguirre, 500 en 30"3|5, de los partidores; APAGADO, H. M. López, a la par de Llavín, H. Castro, 1600 de floreo en 1'45" (1800 a 200); CACIQUE ALBERTO, H. Costantino, 600 en 35" (1700 a 1100); SIR RALEIGH, A. Luna, a la par de Satank, J. Zalazar, 800 en 50"3|5, del opuesto; ALEJERO, J. Montes, 800 en 49"; MAMA PERLA, V. Sanguinetti, 1600 de floreo en 1'46"; PERURENA, V. Cabín, 800 en 51" (1800 a 1000). CHALOTE, M. Sarati, 1000 en 1'2", a la par de Mister Jop, peón, dominando el primero por 2 cuerpos.

♦ EJERCICIOS DEL ARGENTINO

(Pista auxiliar normal)

ARLES, R. Buonocore, 600 en 35"3|5 SENSA AMORE, en pelo, C. Gómez, 600 en 35"4|5; CANSALA, en pelo, R. Latorre, 600 en 36"; MANVILLE, en pelo, A. Merli, 800 en 50"2|5; MAP CARRIER en pelo, O. Schneider, 500 en 31", de los partidores; HOTELITO, J. Srur, 500 en 30"3|5, de los partidores;

CLAUDIA LAPACO VELASCO FERRERO

MUNDIALITO
TEATRO
Estrellas
RIO BAMBA Y SARMIENTO
46-6759
VIERNES 23 Hs.
SABADO 21.30
y 23.30 Hs.
DOMINGO 22 Hs.
REFRIGERACION

DOBLE VIDA DE UN DON JUAN

Sigue viento en popa el rodaje de la comedia nacional "Con mi mujer no puedo" que protagonizan Guillermo Bredeston, Leonor Benedetto y Javier Portales. Ha cumplido ya cinco semanas de filmación en pleno verano porteño.

La comedia está basada en un libro original de José P. Dominianni con la adaptación cinematográfica de E. Dawi y el mismo Dominianni. Por otra parte hay que subrayar que la música pertenece a Palito Ortega, que por lo visto está trabajando a destajo, dejando aparentemente de lado sus quehacer como cantor. La escenografía corre por cuenta de Jorge Marchegiani y Pablo Olivo. El vestuario es de Elsa Serrano y Luis Vecchione es el director de fotografía.

♦ DOBLE VIDA

La trama, como es costumbre en este tipo de comedias es simple, directa y divertida. Se trata de la curiosa situación que se le plantea a un hombre cuando su esposa descubre que lleva una doble vida. Las facetas del individuo son tan distantes una de la otra que llegan al absurdo. Por un lado es un marido celoso y moralista, mientras que "entre gallos y medianoche" es un Don Juan consumado al punto que llega a tener relaciones amorosas nada menos que con cinco hermosas y ondulantes amantes.

Cuando su mujer descubre los romances de este verdadero Barba Azul pone en ejecución un plan vengativo. Con su frondosa imaginación logra poner en jaque mate al marido que a su vez puede salir de la encrucijada a través de jocosas circunstancias.

Debemos señalar que completan el reparto figuras muy conocidas como Julio de Grazia, Mariquita Gallegos, Thelma Stefani, Patricia Dal, Adriana Parets, Golde Flami, Pepita Muñoz, Pablo Palitos y Alberto Irizar. También aportan lo suyo Miguel Jordán, Carmen Barbieri, Marilú Smith, Agó Franzetti y Adriana Forte. La producción es de Toto Rey.

Guillermo Bredeston y Adriana Parets jugando una de las especiales situaciones del filme "Con mi mujer no puedo".

BUÑUEL, CANDIDATO A UN OSCAR

LOS ANGELES, California, 23 (EFE). — El director de cine español Luis Buñuel aparece como el favorito para obtener el "Oscar" de Hollywood a la mejor película extranjera, se comentó hoy aquí

En el cénit de su enorme carrera como director de cine, Buñuel recibió ayer dos nominaciones de la Academia por su película "Oscuro objeto de deseo".

Las nominaciones fueron a la mejor película extranjera y a la mejor adaptación argumental. Buñuel comparte esta última nominación con el francés Jean-Claude Carriere.

Los críticos de cine estadounidenses consideran a Buñuel como el favorito número uno para conseguir el premio más ambicionado por los que hacen posible el séptimo arte.

UNA INVITACION MUY SIMPATICA

Según información que recibimos, el Club S. y D. "Unidos de Pompeya", por intermedio de la Sub-comisión de Teatro, pone a disposición de los grupos teatrales que lo necesitan su salón a tal efecto, con el único requisito de la autorización de Argentores.

Al mismo tiempo llama a concurso para integrar el grupo teatral " La Ventana", a actores con o sin experiencia, que pueden presentarse en avenida Sáenz 871 de 21 y 30 a 23 horas.

Asimismo invita a escritores, poetas, pintores, iluminadores y estudiantes de escenografía a integrarse al mencionado grupo.

Los ensayos darán comienzo en los primeros días del mes de marzo, concretándose así los propósitos de esta simpática invitación.

CLUB ATLETICO HURACAN
Avda. CASEROS 3159 — CAPITAL — (SEDE SOCIAL)
SABADO 25 — GRAN BAILE
Despedida de la Argentina del español
MANOLO GALVAN y 10 orquestas más
PATIO DE TANGO:
Rodolfo Lezica - Jorge Dragone - Alfredo Dalton y Néstor Soler
No se suspende por mal tiempo. ORGANIZA: La trinchera de Faiad.

TANGO BAR CORRIENTES 919
SHOW VIVO SEXY REALISTA
CONTINUADO DE 11 DE LA MAÑANA HASTA LAS 2 HS
PROHIBIDAS PARA MENORES DE 18 AÑOS
VARIETE PICARESCO
SHOW VIVO SEXY
al vivo
PARA ADULTOS
SHOWS EXOTICOS EN ESCENA
LAS MAS DESEADAS MONTAS AL NATURAL EN CALIENTES STRIP TEASES
CHICAS al DESNUDO

AVISOS AGRUPADOS

ORO - BRILLLANTES - PAGO MAXIMO
Lunes a sábados de 9 a 20 hs. Domingos de 9 a 18 hs.
AYACUCHO 367 — Tel.: 45-8172 C.P.
(Alt. Av. Corrientes al 2000)

Nadie nos Supera - Oro 18 $ 820.000
EN ALHAJAS ANTIGUAS - PLATA - BRILLANTES
BILLINGHURST 492 (alt. Corrientes 3600) bm

ORO - PLATA - BRILLANTES
PRECIO REAL - NO VENDA SIN CONSULTARNOS
CORRIENTES 1989 - Esq. Ayacucho - T. 49-7022

NO REGALE SU ORO 18 K. $ 6.600 m/n
Más por gramo - Plata- Brillantes - Peso exacto
AYACUCHO 425 (Alt. Corrientes al 2000) B. M

ORO - PAGO MAS - ¡Compruébelo!
SUIPACHA 474 Local 22 Abierto de 9 a 20 hs. De lunes a sábado
LINIERS Carhué 83, P. 1º, Of. 3 (Media Cdra. Estac.) (Rivadavia 11400)
MORON 9 de Julio 165 Local 102 Galería Ocean C/P

ORO $ 2.780 - PLATA Kg. $ 85.000
Antig. - Monedas - Máq. todo tipo - Etc.
CENTRO: Av. de Mayo 769, Of. 9, subte Piedras - Corrientes 1246, L. 9, Gal. TAURUS
LINIERS: Bynnon 6818 (1 cdra. Estac. Lado Norte) C/P

ORO, PLATA, BRILLANTES
18 Kl. $ 7.500
MAS QUE EL MEJOR
RIVADAVIA 1416

PREFABRICADAS
DE MATERIAL . $ 14.400
DE MADERA . . $ 11.200
Planes sin anticipo ni reajustes
Rivadavia 23740
Frente Estación San A. de Padua

IMPORTANTE HILANDERIA DE ALGODON
necesita
Maquinista
de continua y enconado
Buen Sueldo
Presentarse en:
EREZCANO 2754
Valentín Alsina

VIVIENDAS EL PROGRESO
OFERTA DEL MES
CHALETS DE MADERA
¡¡ TOTALMENTE EN CUOTAS !!
DE $ 18.900.—
Haga su reserva hoy mismo
BERNAL: Avda. CALCHAQUI Y ZAPIOLA
RAMOS MEJIA: Avda. DE MAYO 1502

JUBILADO PARA CASA QUINTA ZONA SAN MIGUEL
Mariano Acha 1694 - Capital - Horario de 19 a 21 hs.

ORO 18 Kl. $ 350.000 gr.
En alhajas antiguas Platas - Brillantes
PUEYRREDON 715

A ALHAJAS ANTIGUAS DE
ORO 18 KL.
$ 350.000 Gr.
PLATA - BRILLANTES
"JOYERIA LIBRA"
Av. San Martín 2227, Local 6
FLORIDA - Vte. LOPEZ

OFICIAL SOLDADOR (4)
Para armado de estructuras metálicas. Conocimiento de trazado en chapa, soldadura eléctrica, corte.
CENTENARIO URUGUAYO 957
LANUS ESTE

PEONES
DE LIMPIEZA
ZONA CENTRO
Horarios de 5 a 9 y 20 a 24 hs.
BENEFICIOS SOCIALES
PREMIOS — VIATICOS
HORAS EXTRAS
Presentarse con documentos de identidad en:
RAMON L. FALCON 2134
CAPITAL
(ALT. AV. RIVADAVIA 6500)
8 a 12 y 14 a 18 horas

OFICIALES CARPINTEROS
BUENA REMUNERACION
Presentarse en:
AVENIDA LA PLATA y ROSARIO - Capital

¡VALEN!
SU ORO...
SUS BRILLANTES...
SUS ALHAJAS ANTIGUAS...
SUS OBJETOS DE ARTE...
SU PLATERIA ...
WING COMPRA
ESMERALDA 561
Local 10
T. E. 392-5136
También a domicilio

COMCO Constructora S. A.
SOLICITA:
- AYUDANTE
- CAPATAZ
- OFICIAL
- POCERO

Todos con libreta Fondo de Desempleo
Presentarse
BDO. DE IRIGOYEN 350
7º, 19, CAPITAL

AVISOS PROFESIONALES

VENEREAS - UROLOGIA PIEL - SIFILIS
Dr. Morales - Médico
Lun. a viern. 10 a 12 y 17 a 20 hs
RIVADAVIA 3132 - ONCE

VENEREAS - PIEL
Dr. E. Brizzio (Méd.) - 9 a 21 hs
Sábados de 9 a 13 hs. - 46-8194
CORRIENTES 1438, 2º "E"

ENFERMEDADES GLANDULARES Y VEJEZ
Dr. A. O. Cortondo - 9 a 12 y 15 a 21 - Saavedra 22. 47-3388. Pl. Once

Dr. CORTONDO (Médico)
ENFERMEDADES VENEREAS
PIEL, SIFILIS. De 9 a 12 y 15 a 21
Saavedra 22. Pza. ONCE - 48-0401

VENEREAS - URINARIAS
Enfermedades de la Piel
Dr. C. Itzcovich (Méd) 9-12 y 15-20
Av. Callao 449, P. 3º - 46-5265

B. MAS PARTERA
45-2026
Sarmiento 2068 - 9º "A"

CIRUGIA PLASTICA Y REPARADORA
Dr. JAIME D. ITZCOVICH (Médico). Lunes a viernes de la 8 a 20.
Av. SANTA FE 1055 - Piso 2º "A"
T. E. 45-5665 y 35-6507

PIEL VENEREAS GLANDULAS
Dr. JAIME ITZCOVICH. Médico
De 9 a 12 y 15 a 19.30 hs. Ambos sexos — SANTA FE 1955, 2º, A.
Tel. 41-5665 y 35-6507

VENEREAS
SIFILIS - URINARIAS - PIEL
Dr. O. BRIZZIO. Médico. 46-8194
Todos los días: 9 a 12 y 15 a 20 30
Bmé Mitre 2105, 1º/A (Congreso)

DR. LIASCOVICH - MEDICO
Venéreas, sífilis, piel, glándulares (ambos sexos). Lunes a domingo 9 a 21. VIAMONTE 776, 4º piso. Dpto. 7 — 392-8145/0757

ASUNTOS LABORALES
Dr. Videla, abogado, 9 a 20 hs.
Accidentes tránsito - Sucesiones.
Laprida 19, Lomas de Zamora.

PARA AVISOS DIRIGIRSE A SECCION PUBLICIDAD:
GARAY 140, CAPITAL, TELEFONOS: 221-1001/1051

UN SUEÑO QUE SE HIZO REALIDAD

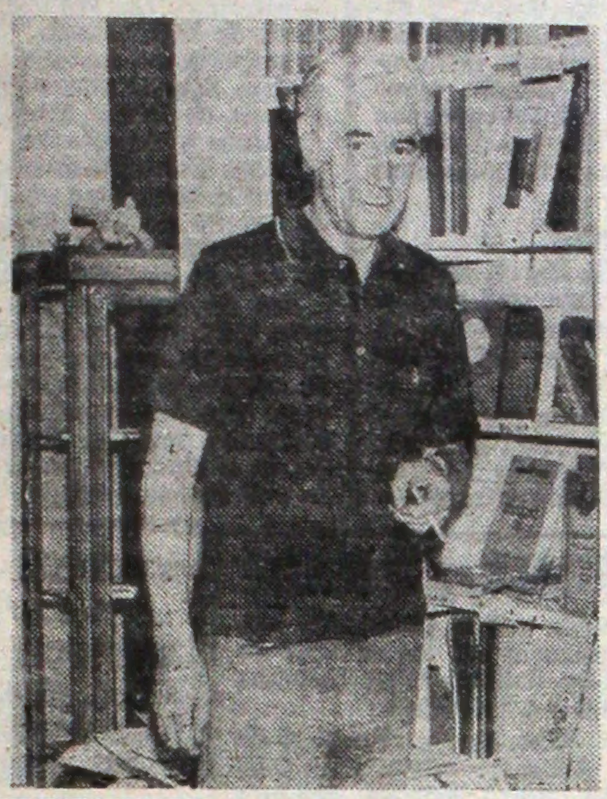

Entre libros y otras cosas que tienen que ver con la cultura, Iván Grondona está atareado en su Casona, donde ha instituido un "templo de la cultura", que poco a poco crece en tamaño y contenido.

—Cuando en 1944 me inicié como actor, pensé que ingresaba al templo de la cultura. Treinta años después me di cuenta que había transitado por una profesión como tantas otras y que un ochenta por ciento de lo que hice no respondía a lo que yo quería hacer.

Pero lejos de renegar de un pasado que, a pesar de todo, tuvo su parte buena, Iván Grondona se dispuso a construir ese "templo de la cultura" que un día soñó en otra parte.

El 29 de abril de 1976 inauguró "La Casona de Iván Grondona" con la intención de sumar amigos y tertulias a sus viejos libros, algunos de ellos, verdaderas joyas de exposición que se pueden apreciar ahora en las vitrinas de la nueva "Casona", en Montevideo 453.

—Nos mudamos a este local el 23 de setiembre del año pasado porque las modestas pretensiones que me llevaron a abrir el primero, rebasaron las posibilidades físicas de concretarlas allí mismo. Las charlas reunían a más gente de la que cabía y una persona que se iba me dolía más que las diez que pasaban de largo. Ahora, aquí, podemos desarrollar muchas actividades culturales que van más allá de la venta de libros viejos y nuevos.

Exposiciones de pintura y escultura, proyección de cine en forma gratuita los días sábados, domingos, martes y jueves, conferencias, lectura de poemas y recitales de música son solamente algunas de las realizaciones de "La Casona" regida por Iván Grondona.

—Además, el 4 de marzo comienzan los cursos de teatro, expresión corporal, gimnasia rítmica, danza, fotografía, planograf y seriografía, literatura y técnica literaria, análisis y crítica literaria e historia argentina.

Grondona que, hasta el momento supervisa esta frondosa actividad piensa, poco a poco, ir relegando responsabilidades a sus colaboradores Carlos Olmedo, Osvaldo Navarro, Angélica, Andrés (el nieto de Marcelo Ruggero) y su hija

—La colaboración de estos muchachos es irreemplazable —afirma Grondona— porque tienen gran cariño por lo que hacen. Y pienso que cada vez harán más porque las jornadas aquí son muy largas y trabajosas y me resultará imposible seguir con este ritmo por mucho tiempo. A veces son las tres de la mañana y todavía hay gente reunida, ya sea porque una conferencia se transformó en tertulia o una proyección de cine motivó comentarios...

Y al día siguiente, Iván Grondona, a las 10 en punto de la mañana, vuelve a su Casona para reiniciar el trabajo... Además, con nuevos proyectos.

—Ahora, por ejemplo, estoy pensando en organizar en el sótano un museo de arte y artesanía indígena permanente, con la ayuda de las distintas casas de provincias. Paralelamente, ya estoy preparando un espectáculo audiovisual que se titulará algo así como "Buenos Aires de ayer y de hoy" porque pienso que a la gran cantidad de turistas extranjeros que nos visitarán en ocasión del Mundial '78, algo hay que ofrecerles.

Ese es, en realidad, el lema cotidiano de Iván Grondona para con todos. La mayor parte de lo que se ofrece en su casa es gratuito y su voluntad (a veces en contra de lo que dicen los números) sigue encaminada por esa brecha. Es que, en efecto, Grondona quiere seguir adelante con aquella búsqueda que comenzó hace más de 30 años, cuando se transformó en actor profesional.

COMUNICANDOSE PARA EL BAILE

La música para la gente joven, parece ser que está a la orden del día en uno de losprincipales clubes de la Buenos Aires. El Club Comunicaciones está elaborando un anteproyecto para ofrecer a la juventud baile y festival de rock todos los sábados. Estas reuniones se llevarían a cabo teniendo como base las figuras conocidas en la especialidad.

A la manera de un globo de ensayo Comunicaciones anuncia, a propósito del caso, una jornada movida para mañana sábado aprovechando la despedida del Rey Momo en las Carnestolenda de 1978. A tal efecto anuncia la actuación de figuras como el dúo Pastoral, Raúl Porcheto; Plus; "Nitto Mestre y los desconocidos de siempre"; Bubú y León Gieco. Cabe consignar que Gieco cumple su último recital en la Argentina pues se dispone a iniciar una extensa gira por Hispano América.

Todos estos nombres integran el elenco que se ha dado en llamar "Rock Nacional". Es evidente que pertenecen a una camada brillante de autores e instrumentistas que ha logrado tener su propia personalidad. No caben dudas que esta iniciativa del club Comunicaciones puede tener una excelente acogida entre la gente joven que en gran número tendrá oportunidad de escuchar y danzar con sus figuras preferidas, teniendo así un medio más para comunicarse.

ESPOSA INFIEL

Un tanto por la fama de la prohibida "Emmanuelle" y otra porción porque Sylvia Kristal vale la pena por ella misma, lo cierto es que "Una esposa infiel" sigue en sala de estreno en el Ambassador.

LE DECIAN: "KNELL" CAMPANA FUNEBRE
JACK PALANCE
"SANGRE DE ESBIRRO"
PROHIBIDA MENORES 18 AÑOS
GEORGE EASTMAN
y JENNY TAMBURI
dirección AL BRADLEY
GRAN EXITO exclusivamente
Paramount
LAVALLE 845 - REFRIGERACION

una época de intrigas y corrupción!!! una orgía de violencia!!!
Rodolfo Bebán
PROCESO A LA INFAMIA
PROHIBIDA MENORES 18 AÑOS
Idelma Carlo
Villanueva Cosse
dirección Alejandro Doria
JUEVES 2 GRAN ESTRENO
Opera CORRIENTES 860
Cine y simultáneos

KING
cabaret concert del mundo
Córdoba 937
Tel.: 392-3429/0499
Refrigeración

HAN SECUESTRADO AL PRESIDENTE!
ANTHONY QUINN
LOS TIGRES NO LLORAN
PROHIBIDA MEN. 14 AÑOS
Dirección PETER COLLINSON
5a. SEMANA
ROYAL
CORRIENTES 831
Y SIMULTANEOS
REFRIGERACION

TEATRO COLISEO
GRAN RECITAL
NICOLA DI BARI
HOY VIERNES
21 HORAS
ENTRADAS EN VENTA
PUB. FALCON

HOY - 21 y 23 HORAS - HOY
El espectáculo teatral del
ASTROS
ahora en el
Estrellas
con su super y espectacular revista
JORGE PORCEL ★ DON PELELE ★ JUAN CARLOS CALABRO
PATRICIA DAL
TRISTAN ★ GUADALUPE
MARIO SANCHEZ
¡QUE AÑO FENOMENAL SE VIENE CON EL MUNDIAL!
PROHIBIDA PARA MENORES DE 18 AÑOS
y el retorno triunfal de
BLANQUITA AMARO
CESAR BERTRAND
DELFOR MEDINA
MIGUEL JORDAN
BURYVA REY
JORGE VIDELA
CARMEN BARBIERI ★ SUSANA QUINTEROS
ISABEL COEL ★ GRACIELA BUTARO ★ ROSALINDA SALAS
Refrigeración
TEATRO Estrellas
21 y 23 horas
RIOBAMBA Y SARMIENTO - 46-6759
LOCALIDADES EN VENTA CON 5 DIAS DE ANTICIPACION
Con Estacionamiento Libre

"PASTORAL" YA ES INTERNACIONAL

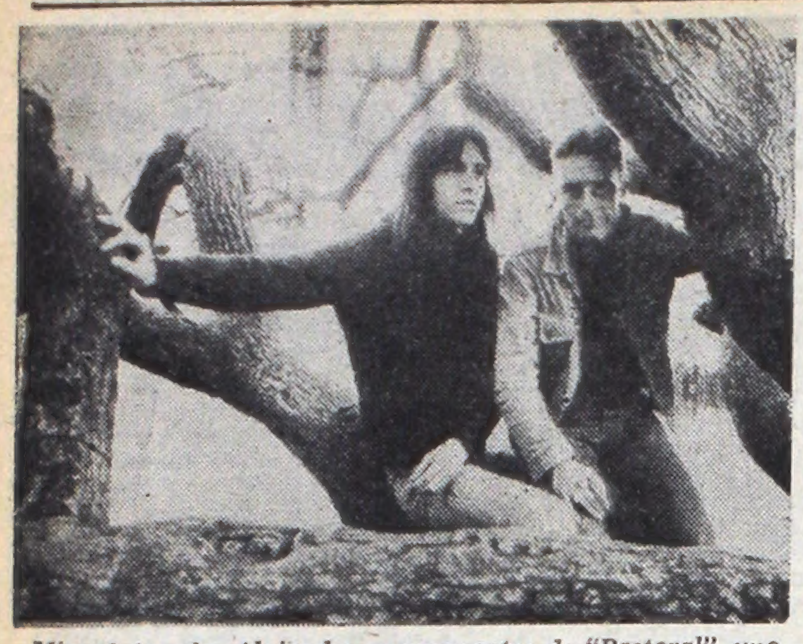

Miguel Angel y Alejandro, componentes de "Pastoral", uno de nuestros sólidos representantes de música moderna.

Nacieron musicalmente hace unos años y poco tardaron en encumbrarse como uno de los mejores intérpretes de la música joven Son Alejandro de Michele y Miguel Angel Eurasquin, integrantes del conocido dúo "Pastoral", quienes regresaron a su Buenos Aires natal, después de haber realizado "algunas experiencias notables" como las llaman ellos.

Hace unos meses partieron hacia Brasil, donde se presentaron ante un público que los juzgó severamente y que quedó prendado de las virtudes de este par de jóvenes argentinos. Allí mismo, sin "perder de vista ni la playa ni las muchachas", grabaron su último larga duración, que acaba de aparecer en el mercado y que se titula "Atrapados en el cielo", título de uno de los temas que se aprecia en el disco.

"El proceso de grabación fue muy complicado, dicen, porque se ajustó al máximo la coordinación técnica y artística. Se utilizaron dieciséis canales de grabación y los resultados, realmente óptimos, se notan". Además, agregamos, la calidad no solo está presente en la placa sino también en el precio, ya que es el disco nacional mas caro del momento.

♦ GIRA IMPORTANTE

Luego de regresar de Brasil, hicimos una breve pero fructífera gira por el interior del país donde apreciamos la magnífica disposición y el entusiasmo de la juventud argentina".

Y aquí están nuevamente con muchos proyectos, con un nuevo larga duración en preparación y disfrutando de una fama merecida y aquilatada a través de sus discos anteriores "En el hospicio" y "Humanos".

Alejandro De Michele, nació el 5 de junio de 1954, es autor y compositor de la mayoría del material que interpreta el dúo. Estudió cursos superiores en la Escuela de Bellas Artes y tomó clases de canto y vocalización con profesores de neta formación clásica, continuándolos en la actualidad en forma constante. Debutó como solista en televisión en el año 1968 y es la voz líder del conjunto, además de ejecutar guitarra rítmica.

Por su parte, Miguel Angel Eurasquin nació el 5 de enero de 1955, estudió odontología, carrera que abandonó por la música, es profesor de guitarra e integró distintos grupos de rock no profesionales antes de llegar a "Pastoral", donde ejecuta guitarra, armónica, flauta y es la voz de apoyo.

"LOS GAUCHOS JUDIOS", LOGRA SUCESO EN BOLIVIA

LA PAZ, Bolivia, 23 (DAN). — Un considerable suceso de crítica y público ha logrado en esta ciudad la película argentina "Los gauchos judíos", del realizador Juan José Jusid.

Fue estrenada el 8 del corriente y desde entonces hasta ahora tuvo muy buenas recaudaciones. El filme fue destacado unánimemente por los críticos bolivianos como una epopeya de extraordinaria grandiosidad.

GINA, COMO LA PARRALA, ¿SI O NO?

LIMA, 23 (AFP). — Requerida por el periodismo con motivo de sus exhaboruptos registrados en los estudios de un canal de televisión, la actriz italiana Gina Lollobrigida desmintió rotundamente tales acusaciones.

El caso fue que durante la filmación de una serie de cortos para la televisión local, Gina no estuvo muy feliz con la gente que la rodeaba. Se mostró nerviosa, insegura y aprovechó cualquier motivo para suspender su trabajo. Sin embargo, hoy parecía otra Gina. La cara resplandeciente, los ojos brillantes, la sonrisa fácil. Con gestos suaves y tono bajo se prestó solícita a todas las preguntas de la breve charla que logramos mantener mientras salía del hotel donde reside. Logramos saber que iba de compras. ¿Qué mujer no se siente feliz cuando sale de compras? Quizá allí resida el quid de su repentino cambio.

Algunos periodistas, sin embargo, han analizado el comportamiento de Gina e interpretan que toda esta historia tiene un fin publicitario. La veterana actriz italiana que hiciera furor allá por los años cincuenta, debe (aducen los colegas) echar mano a tales recursos.

★ ESTRELLAS - Riobamba 280
Hoy, 21 y 23 hs.
JORGE PORCEL - DON PELELE
JUAN C. CALABRO - TRISTAN
MARIO SANCHEZ - PATRICIA DAL - GUADALUPE en:
¡QUE AÑO FENOMENAL SE VIENE CON EL MUNDIAL!
Como invitada de honor
BLANQUITA AMARO
y Miguel Jordán, César Bertrand, Delfor Medina, Carmen Barbieri, Susana Quinteros, Isabel Coel, Graciela Butaro. (Proh|18|añ.)

CRUCIGRAMA

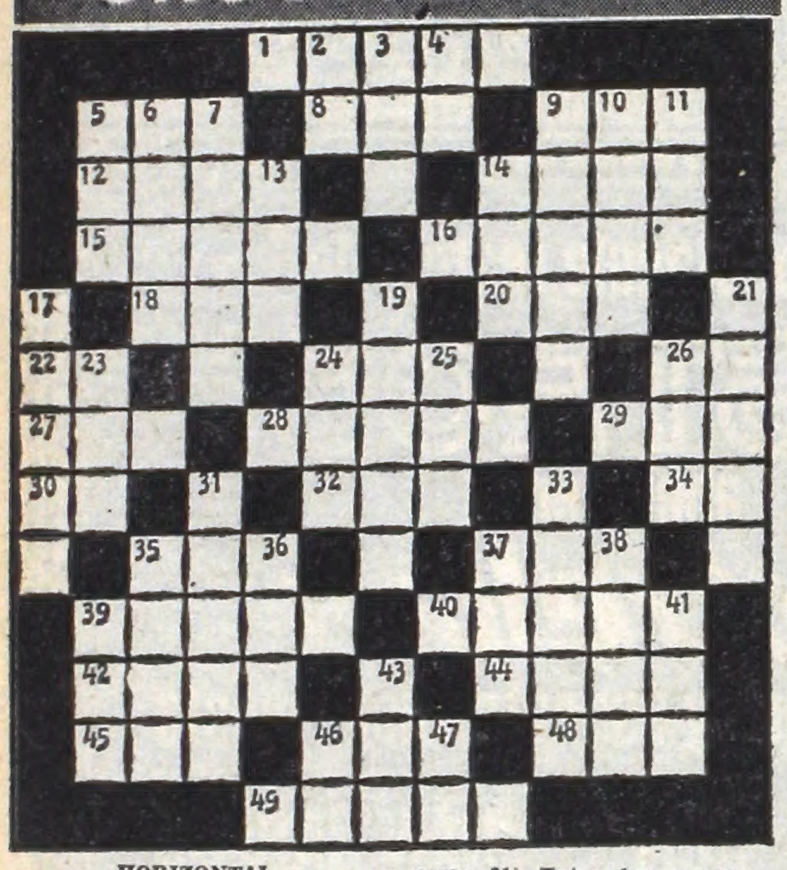

HORIZONTAL

1) Departamento de Honduras; 5) Parte del ave; 8) Italia; 14) Hoguera que servía para los sacrificios; 15) Villa de Chile; 16) Parte terminal de los vegetales (Pl.); 18) Dueña, señora; 20) Lista, catálogo; 22) Pronombre personal; 24) Océano; 26) Nota musical; 27) Gorra con visera, que usaban los soldados españoles; 28) Capricho, ridiculez; 29) Apócope de santo; 30) Contracción; 32) Sonido agradable; 34) Nota musical; 35) Villa España; 37) Unidad monetaria del Japón; 39) Capital de Marruecos; 40) Asentar un edificio sobre una base; 42) Tiempo, período (Pl.); 44) Niebla que se levanta sobre las aguas por la mañana; 45) Del verbo dar; 46) Carraspeo; 48) A nivel; 49) Afluente del Guadalquivir.

VERTICAL

2) Preposición inseparable; 4) Terminación verbal; 5) Aquí; 6) Hembra del loro; 7) Valor, energía; 9) Ciudad de España; 10) Hecho de palabra; 11) Igualdad de nivel; 13) Ciudad del Perú; 14) Preposición; 17) Rey de Judá; 19) Capital de la antigua Indochina francesa; 21) Entre los romanos, almas de los muertos; 23) Astro luminoso; 24) Signo de la adición; 25) Río de Europa; 26) Hogar; 31) Indios del Chaco paraguayo; 33) Río de Alemania; 35) Estado del Brasil; 36) Artículo determiado plural; 37) Bóvido que habita en las montañas del Tibet; 38) Reptil ofidio del Africa; 39) Aparejo que sirve para pescar; 41) Gorra con visera, que usaban los soldados españoles; 43) Del verbo ser; 46) Nombre de letra; 47) Afirmación.

(La solución mañana)

G	A	T	A		C	O	Z		D	A	T	A
A	L	A	R		A	L	A		E	M	I	R
N	A	S	A		P	O	R		L	A	R	A
O	D	A		L	E	T	A	L		S	A	N
S	O		P	A	L	E	T	O	N		R	A
O		R	O	M	O		E	R	A	L		S
	S	É	M	I				E	T	E	R	
V		S	O	N		T		N	O	S		C
I	R		S	A	B	O	R	E	S		N	O
V	O	S		R	A	L	O	S		L	A	R
E	D	E	N		L	O	S		H	A	L	O
R	A	T	O		A	S	A		A	M	O	N
O	R	A	N		R	A	S		S	A	N	A

(Solución del problema anterior)

TIEMPO

MAXIMA: 31º2 - 16.5
MINIMA: 18º - 3

Pronóstico: para hoy, algo nublado y temperatura en ascenso. **Máxima** pronosticada 30º, **mínima** 20º.

Perspectiva para **mañana:** nubosidad variable y caluroso. Vientos leves.

LOS TIGRES NO LLORAN, PERO DAN DIVIDENDOS

Ratificando el éxito obtenido desde su estreno "Los Tigres no lloran" proseguirá en la cartelera del cine Royal, iniciando su quinta semana de exhibiciones.

La actualidad de su tema (el secuestro de un presidente), la reaparición de Anthony Quinn en el rol protagónico como un conflictuado secuestrador; el elenco que integran Simón Sabela (una revelación en el papel de primer mandatario) y Phillipe Law personificando a un implacable "gangster", y la excelente dirección de Peter Collinson que ha aprovechado acertadamente los paisajes de Sud Africa, donde fue filmada íntegramente la película, son los factores que han determinado el suceso continuado de "Los Tigres no lloran".

Los hechos reales, que a diario se difunden desde todo el mundo, no hace más que darle validez a esta historia similar a otras ocurridas en los últimos tiempos, en los que las fuerzas en pugna no escatiman formas para lograr sus propósitos. En suma, es una película para verla y reflexionar sobre los problemas que afligen a los hombres, en razón de ellos mismos.

MARZO VENDRA CON "ROMEO Y JULIETA"

"Romeo y Julieta", la inmortal obra de William Shakespeare, será estrenada en la segunda quincena de marzo, en "El Taller de Garibaldi", en adaptación de Juan Rogra.

Integran el elenco: Cristina Banegas, Daniel Miglioranza, Juan Carlos Pérez Sarre, Leonor Soria, Guillermo Renzi, Vasco Larrain, Roberto Averbuj, Martha Rodríguez, Ada Parra, Norberto Trujillo, Carlos Peret, Andrés Barragán, Silvia Celjo, Rubén Green, Adrián Beiró, Beto Martínez, Luis Defferrari, Vivian Flores, Mario Fromenteze, Norberto Lombardini y Patricia Quintana.

La ambientación y vestuario es de Jorge Bernardi; música de Juan Roldán; las luces corren por cuenta de Monri, y todos bajo la dirección de Rodolfo Graziano.

El citado Taller Garibaldi, con "Romeo y Julieta" comienza de tal modo la quinta temporada. En su escenario desfilaron obras como "Fausto", de Goethe; "Ondina" de Giraudoux; "El burgués Gentilhombre" de Molière y "Sueño de una noche de Verano" de Shakespeare.

HABLAN LOS ASTROS

por el profesor **MARIO CARIÑO**

LOS NIÑOS NACIDOS HOY viajarán mucho a través de su vida; serán estudiosos, inteligentes, simpáticos y trabajadores; lograrán obtener buena posición económica.

LOS QUE CUMPLEN AÑOS HOY pasarán un día lleno de emociones, alegrías y sorpresas; éxitos económicos y profesionales y pequeñas complicaciones en la salud.

ARIES: Día bueno por la mañana y la tarde; en la noche puede haber dificultades; en dinero irá bien; para viajar es ideal, lo mismo para firmar e invertir; la salud regular.

TAURO: Puede ser un día sorpresivo y lleno de hechos insólitos; número clave el 6; en casa alegrías, visitas y noticias; en el amor nervios; la salud bien; poco dinero.

GEMINIS: Buena salud; dinero no faltará y para el amor es un día ideal; éxitos laborales; disgusto con amigos o parientes; la noche es para no salir; sin suerte en el juego.

CANCER: Horas felices despues de las 12; todo pueden lograrlo hoy; actúen con fe; número clave el 9; cuiden el hogar y ojo con los estimulantes; firmen tranquilos.

LEO: Hay que cuidar el estómago, más vida natural, complicaciones por dinero; ojo con lo que firman; eviten jugar; éxitos en la profesión; amor grande; en casa nervios.

VIRGO: Tarde muy buena para invertir, firmar documentos, finalizar pleitos; también es un día ideal para viajar o mudarse; en amor sorpresas; saldo de deudas; casa feliz.

LIBRA: Recuerden el 6; aprovechen después de las 17; pueden cobrar, realizar negocios, viajar o efectuar toda clase de cambios; en casa discusiones; noticia les preocupará.

ESCORPIO: Buena salud; poco dinero pero seguro; amor que aumenta; en casa sorpresas, noticias y visitas; atención si firman; si viajan les irá bien; cuiden las extremidades.

SAGITARIO: Un día muy bueno para el dinero, el amor y los viajes; trabajo exitoso; en casa alegrías; muy buenas noticias; cuiden la salud; su número el 6; noche para no salir.

CAPRICORNIO: Aumenta el amor; hagan ejercicio y cuídense en la alimentación; su número el 3; las mejores horas después de las 14; dinero llega; cuidado al viajar; exito en arte.

ACUARIO: Su número el 8; buena salud; no abusen de comidas y bebidas fuertes; dinero no faltará; para viajes y cambios buen día; en el amor novedades; en casa felicidad.

PISCIS: Su número el 9; dinero a cobrar; una pequeña pena por noticia; trabajo y éxito; bueno para invertir o firmar documentos; amor con sorpresas; buena salud; disgustos.

TELEVISION

10.55 (9) EFEMERIDES
11 (9) DAKTARI
(13) EL SHOW DE BUGS BUNNY
11.45 (7) DISCORAMA
12 (7) ALEGRIAS ANIMADAS
(9) HORA DE NOTICIAS
(11) DIBUJOS ANIMADOS
(13) NOTICIERO TRECE
12.30 (9) LA SALUD DE NUESTROS HIJOS
(11) TELEONCE INFORMA
(13) EL VERANO CON LOS CHICOS
13 (7) NOTICIERO SIETE
(9) EL SHOW DE ELIO ROCA
(11) CON SABOR A PINKY
13.30 (7) TARDES EN FAMILIA
PERSONA HONRADA SE NECESITA
LA CUMPARSITA
14 (9) EL SANTO
(11) TARDEVISION
DE MEXICO LLEGO EL AMOR
EL OJO DEL ESPECTACULO
(13) PABLO EN NUESTRA PIEL
15 (9) BUENAS TARDES, MUCHO GUSTO
16 (9) HERMOSOS MENTIROSOS
(13) FESTIVAL INFANTIL
16.30 (7) ALEGRES VACACIONES
PACTO CON BELCEBU
DOS CHICAS DE ALTURA
17 (9) PASEO INFANTIL
17.30 (2) SEÑAL DE AJUSTE
18 (2) CAZA SUBMARINA
(9) LOS LOCOS ADDAMS
18.30 (2) BONANZA
(9) EL MUNDO DE CALCULIN
(11) LOS INVASORES
(13) EL HOMBRE ARAÑA
(7) EL CIRCO DE MARRONE
(9) EL SHOW DE DICK VAN DYKE
(13) CARAVANA
19.30 (7) REVISTA DE NOTICIAS
(9) BONANZA
(11) TELEONCE INFORMA
(2) CON SABOR A PINKY
20 (7) LA PANTERA ROSA
(11) NANNY Y EL PROFESOR
(13) TELENOCHE
20.25 (11) ESTRELLAS DE LA TELEVISION
20.30 (2) NOTIDOS
(7) LA ISLA DE GUILLIGAN
(9) HORA DE NOTICIAS
(11) TEATRO COMO EN EL TEATRO
UNA FAMILIA MOTORIZADA
(13) MONICA PRESENTA
20.55 (9) LAS CARTAS DE LARGUIRUCHO
21 (2) JASON KING
(7) CON UN PIE EN EL MUNDIAL
(9) MASTER SUDAMERICANO DE TENIS
21.30 (13) TRECE HISTORIAS DE AMOR
22 (2) EL PRISIONERO
(11) ALTA PRIMICIA
22.30 (7) BRONK
23 (2) STARSKY Y HUTCH
(11) VIDEO SHOW PRESENTA:
LOS TERAPEUTAS
(13) BOXEO - LA NOCHE DE LOS CAMPEONES
M. A. Campanino vs. R. Méndez
23.30 (7) LA JUVENTUD OPINA EN JUSTA DEL SABER
0.30 (7) JAQUE AL DELITO
(9) BARNABY JONES
(13) NOTICIERO SIETE
0.45 (13) TRASNOCHE TRECE
CAUTIVOS DEL MAL
1.30 (7) NOTICIERO SIETE
(9) DIOS CON NOSOTROS
(11) TELEONCE INFORMA
1.45 (11) EL EVANGELIO DE CADA DIA
2.15 (13) UN MOMENTO DE MEDITACION

GUIA DE TEATROS Y CINES

TEATROS

★ MUNICIPAL ENRIQUE SANTOS DISCEPOLO, en La Manzana de las Luces. Perú 222. 46-9740. Hoy 21 hs. VOLPONE O EL ZORRO, de Ben Jonson. Dir.: Jorge Petraglia. Con: M. A. Castro, S. Corona, J. C. Gianuzzi, H. Lorca y elenco. Loc. $ 500. Bol. 19 hs.
En el Larreta. Cuba 2150. 46-9470. Hoy 21 hs. EL SI DE LAS NIÑAS, de Fernández de Moratín. Dir.: J. M. Vilches. Con: J. Canosa, A. M. Casó, E. Comte y elenco. Loc. 500 pesos. Bolet. 19 hs.
En el Fernández Blanco. Suipacha 1422. 46-9470. EL ROSAL DE LAS RUINAS de Belisario Roldán. Escenog. y vest.: E. Lerchundi. Dir.: Santángelo. Con: N. Massi, A. Kaiser y elenco. Loc.: $ 500.

★ ASTRAL. Corrientes 1630. 46-5707. Hoy, 22 hs. Exclusivamente para reír: Guillermo Bredeston y Nora Cárpena en:
SE VENDE DESOCUPADA
con María Noel, Pablo Codevilla y elenco.

★ ATENEO. Paraguay 918. Hoy a las 22 hs.
QUIEN INVENTO LOS FERIADOS
de C. Lozano Dana. Con I. Láinez, A. Marinelli, T. Estefani y E. Massari. Dir.: W. Ferrán.

★ AVENIDA. Avda. de Mayo 1222. 38-2295. Hoy, 22 hs. Segundo año triunfal de Ana María Campoy y José Cibrián en
PIEL DE JUDAS
Con Erika Wallner. Dos últimas semanas. P|m|14.

★ BAMBALINAS. Chacabuco 947. 27-0819. Hoy, a las 22 hs.
LA GAVIOTA
de Anton Chejov. Con A. Alainz, L. Cámpora, J. Fadstin, R. Cortés. Escenog.: R. Fuks. Dir.: Lorenzo Quinteros. Martes a domingos 22 hs.

★ BLANCA PODESTA. Corrientes 1289. 35-2582. Hoy, a las 22 horas, Teatro Popular de la Ciudad presenta:
PIGMALION
de Bernard Shaw, con: V. Lago, H. Giovine, V. Vieyra y gran elenco. Dir.: W. Ferrán. Refrig. Apta para todo público. Ultimos días.

★ COMICO. Corrientes 1280. 35-2108. Hoy a las 21 y 23 hs.
¡QUE PIERNAS PARA EL MUNDIAL!
Gran revista de actualidad, con DRINGE FARIAS, ADRIANA AGUIRRE, ALFREDO BARBIERI, DRIANA PARETS, VICENTE RUBINO, TINI ARAUJO y 40 piernas más para el 78. Martes a viernes 21 y 23 hs. Sábados, 21, 23 y 1.15 hs. Domingos, 21 y 23 hs.

★ COSMOPOLITA. Bmé. Mitre 1259 46-4181. Presenta la revista más sexy del momento:
CONTRASTES DEL VERANO
Platea con consumisión $ 500. P|18

★ FLORIDA. Florida 165 (Galería Güemes). 30-5860. Presenta su nueva revista:
REINAS DEL STRIP
Grandes atracciones y las chicas del Florida. Cont. lunes a jueves, 13 a 21 hs. Viernes, 13 a 23 hs. Sábado, de 18 a 1.30 hs. Domingo descanso. P|m|18|a.

★ MAIPO. Esmeralda 413. 392-1882. Hoy a las 21 y 23 hs.
POR SIEMPRE MAIPO
NORMA PONS, JAVIER PORTALES, NAANIN TIMOYKO, ADOLFO GARCIA GRAU, M. SAPAG, A IRIZAR, R. PUENTE, ADRIANA QUEVEDO, SELVA MAYA, MONICA BRANDO, JUAN VERDAGUER. Dir: GERARDO SOFOVICH. P|m|18.

★ NAC. CERVANTES. Libertad 815. 45-4224. Hoy estreno 21 hs. LA IMPORTANCIA DE LLAMARSE ERNESTO, de Oscar Wilde. Con: Elsa Berenguer, Leonor Manso y gran elenco. Dir.: Rodolfo Graziano. Pl. $ 800. Refrig.

★ ODEON, Esmeralda 367. 45-3635. Hoy a las 21 y 23 hs.
COCKTAIL PARA TRES
Con Jorge Luz, Amelita Baltar y Karen Mails. Localid. desde $ 500 Miérc., Juev. y Dgos. 21.30 horas Viernes y sábados 21 y 23 hs.

★ OLIMPIA. Sarmiento 777. 40-2678 Hoy, 21.30 hs. Espectáculo Olimpia. Grupo Repertorio:
BUTLEY
de Simón Gray, con: O Cruz, N Díaz, M. Cignacco, M Nowak, V Cuidet, L. Laphitz y Hugo Arana. Dir.: A. Alezzo. Jueves día popular

★ PAYRO. San Martín 766. 32-5922 Hoy 21 hs. O. T. presenta: LA MASCARA, una familia, un tiempo, de E. Rovner. Dir.: Alberto Ure. Pl. $ 1.000
Hoy 22.45 hs. Edipo Teatro Payró presenta: VISITA, de Ricardo Monti. Dir.: Jaime Kogan. Con: A. Braga, P. Contreras y elenco.

★ PETIT TABARIS INTERNATIONAL, Corrientes 827. 392-6094. - Presenta: la revista de Paco Parra
PORNOMANIA
con Rommy Ray Juancito Díaz Alicia Randal. Carlos Romero (Romerito). Roberto Rey. Troin (M[illegible]go) El conjunto folklórico Los Nombradores. y Las Bellezas de Petit Tabaris (P|18|a

★ REGINA Santa Fe 1235. 41-5709. Hoy a las 22 hs.
ENCANTADA DE CONOCERLO
de Oscar Viale, con China Zorrilla Ana María Picchio, Carlos Moreno y Federico Wolff. Esc.: S. Benavente. Dir.: Carlos Gandolfo.

★ TANGO BAR. — Corrientes 919. Cont. de 11 a 23 hs. Show en vivo sexy y realista. "Varieté Picaresco" Exclusivamente para adultos. Con las mejores modelos en naturales Strip Teases. P|M|18.

VARIEDADES

★ LUNA PARK. Corrientes 99. Tel. 31-1990|5100.
ULTIMA SEMANA
del más grande Show mundial sobre hielo:
HOLIDAY ON ICE
El espectáculo preferido de las familias. Grandes atracciones: "EL VELVET ROCK", "POR SIEMPRE LONDRES", "ESTAMPAS DE HAWAI", "EL MARINO POPEYE", "EL GUERRERO DE SAMOA" y el incomparable monito "MICKY", acróbata y actor.
DESPEDIDA: DOMINGO 26 de FEBRERO. Las funciones serán las siguientes: Martes 21, Miércoles 22, Jueves 23 y Viernes 24 a las 21.15 hs. Sábado 25: 18, 21.30 y Trasn. 0.30 hs. Domingo 26: 18 y 21.30 hs. (Ultima función). Las localidades estarán en venta con siete días de anticipación para esas fechas, en el horario de 10 a 20 hs. Para la función del día, el horario será de 10 a 22 hs. PRECIOS POPULARES.

★ PARQUE GENOVES. Ciudad Deportiva de Boca Juniors (Costanera Sur). Desfile de murgas, Comparsas, Conjuntos musicales. Elección de la Reina Infantil de Disfraz y Fantasía. Atracciones mecánicas. Cita de la alegría los días 4, 5, 6, 7, 11 y 12 de febrero. Visítenos.

CINES

★ A.B.C. Esmeralda 506. 392-9506. Cont. desde 1? hs. hasta las 3 de la madrug. En escena show en vivo "Futboleras Colosales estas chicas son mundiales" con el cómico Pipo. En pantalla: Uno de nosotros dos. P.|m.|18|a.

★ ADAN. Corrientes 959. 392-6115. A las 12.50, 14.40, 16.50, 19, 21.10 y 23.15 hs., C. Rampling, O. Tobías, Fabio Testi y A. Faisi en
ADIOS HERMANO CRUEL
P|m|18|a. A las 16.30, 18.40, 20.50 y 23 hs., Notic. Sáb. trasn., 1 hs.

★ ALFA Lavalle 842. 392-1114. - Refrig. A las 12.45, 14.50, 16.55, 19, 21.5 y 23.10 hs. Terence Hill y Bud Spencer en:
DOS SUPER POLICIAS FUERA DE ORDEN
S|R. Dirigida por E. B. Clucher.

★ ALFIL. Corrientes 1753. 40-7575. Refrig. A las 14.40, 16.45, 18.50, 21.5 y 23.25 horas:
NUNCA TE PROMETI UN JARDIN DE ROSAS
P|M|18. Con Bibi Anderson y Kathleen Quinlan. A las 14.10, 16.15, 18.20 20.35 y 22.55 hs.: Notic.

★ AMBASSADOR. Lav. 777. 392-9700 Refrig. 13, 15, 17, 19, 21.10 y 23.15,
UNA ESPOSA INFIEL
con Sylvia Kristel y Nathalie Delon. Dir.: R. Vadim. P|18|a, 14.40, 16.45, 18.45, 20.50 y 22.55, Not. Argentino.

★ AMERICA. Callao 1057. A las 13.55, 16.10, 18.25, 20.50 y 23.10 hs.:
LA FIESTA INOLVIDABLE
con: Peter Sellers y Claudine Longet. Dir.: B. Edwards. 13.35, 15.45, 18, 20.25 y 22.5 hs.: Notic. Sáb. Trasn. 1.10 hs.

★ ARIZONA. Lavalle 727. 392-6967. Cont. A las 13.10, 16.35, 20 y 23.25:
EL GRAN JEFE
14.45, 18.10 y 21.35 hs.: Camas blandas, batallas duras. P|M|18. Sáb. trasn. 1.25 hs.: El gran jefe.

★ ARTE. Diag. Norte 1156. 35-7934. Cont. 14.30, 16.25, 18, 20, 21.40 y 23.30 hs.: Investigación de un ciudadano sobre toda sospecha. P|18, con Gian María Volonte.

★ ATENEO. Paraguay 918. 33-2966. A las 14. 15.30. 17. 18.30 hs. MARIA DE ORO Y EL PERRITO "[illegible]". Dibujos animados en castellano.

★ ATLAS. Lavalle 869. 392-1936. A las 12.35. 15.5. 17.40. 20.20 y 23. Robert Shaw. Jacqueline Bisset y Nick Nolte en:
ABISMO
(P|14|a.) Basada en la novela de Peter Benchley: 14.45. 17.20. 22.40: Noticiero

★ AVENIDA. Av. Mayo 675. 33-6626. Refrig. 13, 18.10 y 22.10 hs.1 El cordero enardecido; 11. 14.35, 16.45 y 20.35 hs.: Los aventureros del Lucky Lady. P|M|18|a.

★ BIARRITZ. Suipacha 482. 392-0356 A las 13, 15.20, 17.45, 20.25 y 23 hs Roger Moore en
LA ESPIA QUE ME AMO
(P|14|a) 15.5 17.30, 20.5 y 22.45 hs Not. Sáb. Trasnoche.

★ BROADWAY. Ctes. 1155. 35-2345. Refrig. 13.25, 15.40, 18.10, 20.40 y 23.10 hs.: De Ives Boisset:
EL JUEZ FAYARD
P|M|18. Con P. Deweare y A. Clement. A las 15.20, 17.50, 20.20 y 22.50 hs.: Notic. Sáb. tras. 1.10 hs.

★ CALLAO. Callao 27. 40 - 1898. Refrig. 15, 17, 19, 21 y 23 hs.
EL TIO DISPARATE
S|R. Con Carlos Balá y Javier Portales. 14.30, 16.35, 18.35, 20.35 y 22.35 hs. Not. Arg.

★ CAPITOL. Sta. Fe 1848. 44-2379. A las 14.50, 16.55, 19, 21.5 y 23.10 hs. Ursula Andress y Barbara Bouchet en:
CUENTOS PARA DESPUES DE CENAR
P|M|18. 14.30, 16.30, 18.35, 20.40 y 22.45 hs. Notic. Sáb. Trasn. 1 hs.

★ CERVANTES. Belg. 1820. 33-2698. Cont.: 15.10, 19.15, 23.10 hs.: UNA ESPOSA INFIEL. 16.50 y 22.50 hs. Pánico en el puente. 14.30 hs. Varied. P|M|18.

★ CINEMA UNO. Suip. 460. 392-1112. Refrig.: A las 13.10, 15, 17, 19 21 y 21.10 hs. Woody Allen en:
ANNIE HALL
(Dos extraños amantes). (P|m|18) Con Diane Keaton. Dir. W. Allen: 14.45, 16.45, 18.45, 20.40, 22.50 hs. Not. Arg. Sáb. Trasn. a la 1 h.

★ CINEMATECA (Teatro SHA). Sarmiento 2255. A las 15, 17, 19, 21 y 23 hs.: Guerra entre contrabandistas, de Richard Quine, con R. Widmark. P|M|14.

★ CONCORDE. Lavalle 925. 35-1850. A las 13, 15.25, 17.55, 20.25 y 22.55 en sonido SENSURROUND, la gran producción:
TERROR EN LA MONTAÑA RUSA
con G Segal. R Widmark, H. Fonda, T. Bottoms y S Strasberg. P|14 Dur. 120 min. 15.5, 17.35, 20.5, y 22.35 hs Notic Sáb. Trasn 1 15 hs

★ COSMOS 70. Corrientes 2046 49-0862. A las 14.25, 16.20, 18.5, 19.50, 21.35 y 23.20 hs.:
LA FUENTE DE LA DONCELLA
De Ingmar Bergman. P.m.18. Sin cortes. Oscar de la Academia de Hollywood.

★ ELECTRIC. Lavalle 836. 392-1846 Continuado desde las 13 hs. SIMBAD Y EL OJO DEL TIGRE - JASON Y LOS ARGONAUTAS.S|R Sáb. Trasn.

★ EMPIRE. Hip. Yrigoyen 1934. 47-8770. Cont.: 16.15, 19.40, 23 hs. Había una vez en el sur. 14.20, 17.40, 21.5 hs. BAMBINO EN HONG KONG. S|R. Pl.: $ 300.

★ GAUMONT. Rivad. 1635. 40-4050. A las 14.10, 16.55 y 22.45 hs:
NEW, YORK, NEW YORK
con Liza Minnelli y Robert de Niro. P|M|18. Dir.: M. Scorsese. 14, 16.30, 19.25 y 22.20 hs.: Notic.

★ G. MITRE. B. Mitre 1382. 38-5430. Cont.: 16.20, 17.30, 20.55 hs. La isla misteriosa y El Capitán Nemo. 16.5, 22.50, INVASION A LA TIERRA AÑO 2150. S|R.

★ GRAN REX. Ctes. 857. 392-8000. A las 12.40, 14.30, 16.35, 18.45, 21 y 23.15 hs.: Alain Delon y Renato Salvatori en:
ASESINO CALIBRE 45
P|M|18. Dir.: A. Jessua. Música: A. Piazzolla. 14.20, 16.15, 18.25, 20.40 y 22.55 hs.: Not. Arg. Sábado Trasn. Próx.: "La cruz de hierro".

★ G. VICTORIA. Av. de Mayo 882. 34-1493. continuado de 8 a 3 horas. La seducción; Once pares de piernas; El rincón de las vírgenes. P|M|18 Platea $ 250.

★ GRAND SPLENDID. Sta. Fe 1860. 44-0808. A las 14.15, 16.30, 18.45, 21 y 23.15 hs. Las más fascinantes verdades sobre las visitas de extraterrestres:
CONTACTO CON EL COSMOS
P|M|14. 16, 18.15, 20.30 y 22.45 hs. Noticiero.

★ IDEAL. Suipacha 378. 35-3300. Refrig. A las 14.30, 16.40, 18.50, 21 23.10 y sáb. trans. 1.15 hs.: Un film de Jean Jacques Annaud:
NEGRO Y BLANCO EN COLOR
P|18|a. Con Jean Carmet, Jacques Dufilho y Catherine Rouvel. Música: Pierre Bachelet. A las 14, 16.10, 18.20, 20.30 y 22.40 hs.: Noticiero.

★ IGUAZU. Lavalle 940. 392-4431. A las 13, 15.20, 17.50, 20.25 y 23 hs. De Oldrich Lipsky:
SOLO PARA ELEFANTE CON ORQUESTA
S|R. En el famoso circo de tres pistas de Moscú. 15, 17.30, 20.05 y 22.40 hs.: Notic. Sáb. trasn.: 1.30.

★ LARA. Av. de Mayo 1221. 38-6966. Cont.: 15.30, 19.10, 22.50 hs.: CANTANDO BAJO LA LLUVIA, con Genne Kelly; 13.45, 17.25 y 21.5 hs.: "Una ventana al cielo. S|R. 13.30, 17.10 y 20.50 hs. Notic. S|R.

★ LEOPOLDO LUGONES. Corrientes 1580. A las 15, 17, 19, 21 y 23 hs.: La máquina del tiempo. P|14. Dir. George Pal. Pl. $ 500. Refrig.

★ LIBERTADOR. Ctes. 1334. 40-7443. A las 13.15, 15.15, 17.15, 19.15, 21.15 y 23.15 hs. Raquel Welch y Bill Cosby en:
MANICOMIO SOBRE RUEDAS
P|M|18., de Peter Yates. 15, 17, 19, 21 y 23 hs. Varied. Próx.: "Los gangsters".

★ LOIRE. Corrientes 1524. 49-1900. 49-1900. A las 14, 16.15, 18.35, 20.55 y 23.15 hs.: Giancarlo Giannini en:
PASCUALINO SIETE BELLEZAS
P|18|a. De Lina Wermüller. 15.55 18.15, 20.35 y 22.50 hs.: Varied. Sáb. trasn.: 1.15 hs.

★ LORANGE. Ctes. 1372. 45-7386. Refriger. A las 13.10 15.30, 18. 20.30 y 23 hs.: Liza Minnelli en:
CABARET
P|18|a. Con M. York. J. Grey y M. Berenson. 15.15, 17.45, 20.15 y 22.45 hs. Varied. Sáb. Trasn. 1.15 hs.

★ LORCA. Corrientes 1428. 40-5017. A las 15.5, 17, 18.55, 20.50 y 22.45. Not. Arg. A las 13.30, 15.15, 17.10 19.5, 21 y 23 hs.:
ADIOS HERMANO CRUEL
con R. Rampling y F. Testi. P|18|a.

★ LORENA. Corrientes 1551. 46-7501 Refrig. 14, 16.45, 19.40 y 22.35 hs de Stanley Kubrick:
2001: ODISEA DEL ESPACIO
S|R. con K. Dullea. G. Lockwood 16.30, 19.25 y 22.20 hs.: Varied. Sáb. Trasn.: 1 h. Jueves estreno: "La canción es la misma".

★ LOS ANGELES. Corrientes 1770. 40-3742. Primera sala del mundo consagrada a
WALT DISNEY
A las 14, 15.30. 17.20, 19.10, 21 y 22.45 hs. ¡Primer impacto 1978!:
DONALD Y SUS AMIGOS CONQUISTAN EL OESTE
Dibujo animado de largo metraje. Próx.: "La isla del fin del mundo".

★ LOSUAR. Corrientes 1743. 40-6100 Refrig. A las 13.20, 15.35 18.5. 20 35 y 23.5 hs., un milagro de la imaginación:
STAR WARS
LA GUERRA DE LAS GALAXIAS
S|R. Con Alec Guiness, Peter Cushing y Mark Hamill: 15.20. 17.45, 20.15 y 22.45 Varied. Sáb. trasn. 1.15

★ LUXOR. Lavalle 669. 392-3893. A las 13 15.15, 17.50, 20.25 y 23 hs Sensacional estreno:
STAR WARS
LA GUERRA DE LAS GALAXIAS
S|R. Con Mark Hamill, Alec Guiness y Peter Cushing. 15.5, 17.30, 20.5 y 22.40 hs. Varied Sáb. Trasn. 1.35

★ METRO, Cerrito 570. 35-4219. Hoy a las 13.50, 16.32, 19.29 y 22.30 hs. Sensacional estreno:
2001: ODISEA DEL ESPACIO
S|R. con Keir Dullea, Gary Lockwood, 16.17, 19.14 y 22.23 hs. Variedades Sáb. trans. 1.20 hs.

★ METROPOLITAN. Corrientes 1343 40-0164. Refrig. 14.45, 16.50, 18, 21.10, 23.25 y Sáb. Trasn. 1.15 h. Un filme que traspasa los límites de la imaginación:
CONTACTO CON EL COSMOS
P|M|14. A las 14.20, 16.25, 18.35, 20.45 y 23 hs.: Notic.

★ MONUMENTAL. Lavalle 780. 392-4815. A las 13.40, 16.50, 19.45 y 22.40 hs. Clint Eastwood y Telly Savalas, en:
EL BOTIN DE LOS VALIENTES
P|M|14. A las 13.20, 16.10, 19.25 y 22.20 hs.: Notic. Sáb. trasn.: 1.30.

★ MULTICINE. (5 microcines). Corrientes 758. Lavalle 750. 392-4478. Cont. de 7 de la mañ. a 1 de la madrug. Sáb. Trasn. 1.15 hs. Pl. $ 900. SALA UNO: P|18: El horror de Frankestein; Drácula, el último romántico. SALA DOS: P|18: "La Venus desnuda"; "Los primerísimos amores de Casanova". SALA TRES: P|M|18. "La orgía"; "Superdecamerón Nº 3". SALA CUATRO: P|18: A cada uno su infierno; Cazador de asesinos. SALA CINCO: P|18: Los cachorros; Con la tentación en la piel.

★ NORMANDIE. Lav. 861. 392-1000. A las 13, 15, 17, 19, 21 y 23.10 hs.:
CUENTOS PARA DESPUES DE CENAR
(P|m|18). Con Ursula Andress y Barbara Bouchet; 14.40, 16.40, 18.40, 20.40 y 22.45 hs.: Not. Arg. Sáb. Trasn. 1.15 h.

★ OCEAN. Lavalle 739. 392-1515. A las 13.10, 15.10 17.10, 19.10, 21.10 y 23.15 hs.
CASANOVA Y COMPAÑIA
P|M|18., con Tony Curtis, Marisa Berenson y Sylva Koscina. 14.45, 14.45, 16.45, 18.45, 20.45 y 22.50 hs. Notic. Sáb. Trasn. 1.30 hs.

★ OPERA. Corrientes 860. 45-1335. A las 13.45, 15.55, 18.10, 20.30 y 22.50 hs. Notic. A las 14.15, 16.25, 18.40, 21 y 23.20 hs. Un pacto con los demonios la llevó a la locura:
NUNCA TE PROMETI UN JARDIN DE ROSAS
(P|m|18). — Con Bibi Anderson y Kathleen Quinlan Direc.: Anthony Page. Prox.: "Proceso a la infamia".

★ PARAMOUNT. Lav. 845. 392-9999. A las 13.15, 15.15, 17.15, 19.15, 21.15 y 23.15 hs.:
SANGRE DE ESBIRRO
P|M|18, con Jack Palance; 15, 17, 19, 21 y 23: Not. Arg. Sáb. trasn.

★ PARIS. Lavalle 769. 392-2016. - A las 15.10, 17.40, 20.10 y 22.40 hs. Notic. 13 15.25 17.55, 20.25 y 22.55 hs.: Khris Kristofferson y Bárbara Streisand en: NACE UNA ESTRELLA (P|m|18) Sáb trasn. 1.30 hs

★ PLAZA. Corrientes 939. 392.7577. A las 13.45, 16, 18.30, 20.40 y 23.5 hs. Peter Sellers en:
LA FIESTA INOLVIDABLE
S|R: 13.30, 15.35, 17.55, 20.20 y 22.45 hs. Notic.

★ PREMIER. Corr'tes. 1565. 46-2113 A las 13.5. 15, 16.55. 19, 21.5 y 23.10
DOS EXTRAÑOS AMANTES
P|m|18 c/Woody Allen y D. Keaton 14.40, 16.35, 18.35, 20.40 y 22.45 hs Notic. Sáb. Trasn.: 1.20 h.

★ REAL. Esmeralda 425. 392-3600. Cont.: A las 13.30 15.20, 17.10, 19.20, 20.50 y 22.30 hs.: LAS NUEVAS TRAVESURAS DE BENJI. S|R. 13.10, 15, 16.50, 18.40, 20.30 y 22.10. Not. A las 14, 17.10, 20.20 y 23.30 hs.:

★ ROSE MARIE. Co'tes 780. 45-6448. A las 1[illegible], 17.10, 20.20 y 23.30 hs.: CLINICA CON MUSICA. 12.20, 15.30, 18.40, 21.50 hs. Estigma. P|m|18.

★ ROYAL. Corrientes 831. 392-8509 A las 12.20, 14.25, 16.30, 18.45, 21 y 23.15 hs.: LOS TIGRES NO LLORAN. P|M|14. Sáb. Trasnoche 1 y 30 hora.

★ SANTA FE 1. S. Fe 1917. 44-8980. A las 13. 15.15, 17.30, 20 y 22.30 hs.:
SOLO PARA ELEFANTE CON ORQUESTA
S|R.: 19.40 y 22.10 hs.: Variedades. Próv.: "Operación Telefon".

★ SANTA FE 2. S. Fe 1917. 44-8980. A las 13, 14.50. 16.40 18.50, 21 y 23.10 hs.:
LOS DUELISTAS
P|14|a. con Keith Carradine y H. Keitel. 18.30, 20.40 y 22.50 horas. Variedades. Sáb. Trasn.: 1.10 hs.

★ SARMIENTO. Lav. 852. 392-3338. A las 13.15, 17, 19, 21 y 23.10 hs.:
EL TIO DISPARATE
con Carlos Balá, Las Trillizas de Oro y Javier Portales. Dir.: Palito Ortega; 14.40, 16.40, 18.40, 20.40 y 22.45 hs.: Notic. Arg. S|R. Sábado Trasn. 1.15 hs.

★ S. LAVALLE. Lavalle 921. 35-0235. Cont.: 13.20, 16.55, 21 hs. Pato a la naranja. 15.5, 19.5 q 23.5 hs. SEXO LOCO con L. Antonelli y G. Giannini. P|m.18.

★ STUDIO. Santa Fe 2541. 821-5845. A las 14.50, 16.55, 19, 21.05 23.10 hs. de Jan Kadar:
MEMORIAS DE MI JUVENTUD
P|M|18. 14.30, 16.35, 18.40, 2045 y 22.50 hs. Not. Sáb. Trasn. 1 hora "Un fantasma en el paraíso".

★ SUIPACHA. Suip. 442. 392-1195. A las 13, 15, 17, 19, 21.5 y 23.10 hs. NOS ENCONTRAREMOS EN EL INFIERNO con Roger Moore y Lee Marvin. 14.40, 16.40, 18.40, 20.45, 22.50 hs. Not. Sáb. Tras. 120 hs. S|R.

★ TROCADERO. Lav. 820. 392-1456. A las 13, 15, 17, 19, 21 y 23.10 hs.
LA BETIA
(Dos maridos para una mujer) con Rossanna Schiafino y Nino Manfredi. 14.40, 16.40, 18.40, 20.40 y 22.50 hs. Notic Sáb. Trasn. P|m|18. Refrig.

ALMAGRO

★ BIOGRAFO UNO. Corr'tes 4636. Cont.: Refrig. 15.10, 18.50, 22.35 hs. Sombras del pasado. 17.10, 2055 hs. El loco loco mundo del cine. P|m|18.

★ PALACIO DEL CINE. Rivadavia 3636. 812-4818. Cont.: 14, 18.5, 22.10 hs. Abismo. 16.10, 20.20 hs. Deseos de verano, sueños de invierno. 17.50 y 22 hs. Notic. P|m|14.

★ ROCA. Rivadavia 3753. 812-1517. Refrig.: 15.20, 19, 22.50 hs. Sombras del pasado. 17, 20.45 hs. Los mongoles. 15, 18.40, 22.30 hs. Not. P|18.

BELGRANO

★ BELGRANO. Cabildo 2356. 78-5691. Cont.: 15.5, 17.35, 20.10, 22.55 hs. Abismo. 14.30, 17,15, 19.45, 22.20 hs. Not. P|m|14. Sáb. Trasn. 1.10 hs.

★ CABILDO. Cabildo 2347. 73-3852. Cont. 14.40, 18.50 y 22.50 hs.: Asesino calibre 45; 16.30 y 20.30 hs.: Pánico en el puente. P|M|18. Sáb. Trasn.: Cuentos para después de cenar.

★ FANTASY. Cabildo 685. 771-0686. 2da. sala consagrada a WALT DISNEY. A las 14, 15.25, 17.5, 18.45, 20.25 y 22 hs. DONALD Y SUS AMIGOS CONQUISTAN EL OESTE. De juev. a sáb. func. de medianoche 23.50 hs. Hoy "La profecía" P|m|18.

★ G. PAZ. Cabildo 2702. 781-1412. Cont.: 15.45, 19.15, 22.50 hs. El tío disparate. 14, 1715, 20.55 hs. Dos locos en el aire. S|R.: 15.40, 19. 22.35 hs. Notic. Sáb Trasn. 0.30 hs. Annie Hall

★ G. SAVOY. Cabildo 2829. 781-6500 Cont.: 15. 17.35, 20.10 y 22.45 hs. La guerra de las galaxias; 14.30, 17.5, 19.40 y 22.15 hs. Notic. S|R Sáb. Trasn. 1.10 hora.

★ LIDO. Cabildo 3241. 701-2996. - Cont.: Desde 14.30 hs. Invasión a la tierra año 2150; La isla misteriosa y el Capitán Nemo. S|R.

★ MIGNON. Juramento 2433. 73-3899 Cont. 15, 17, 21 y 23 hs. Nunca te prometí un jardín de rosas; 14.30, 16.40, 18.40, 22.40 hs. Not. P|M|18. Sáb. Trans. 1.10 hora.

BOEDO

★ CUYO. Boedo 858. 97-6975. — Cont.: 14.30, 18.40, 22.45 hs.: Abismo; 16.40, 20.50 hs: Crimen por muerte; P.m.14; 14.15, 18.20, 22.30 hs.: Notic. Sáb. trasn.

★ G. S. JUAN. S. Juan 3246. 97-4293 Cont. El bulín; La guerra de los sostenes; Mami. P|M|18|añ.

★ LOS ANDES. Boedo 777. 97-4233. Cont.: 15.40, 19.15 y 23 hs. Cuentos para después de cenar. 14, 17.20, 21 hs. El gran jefe. P|m|18.

★ NAT. PALACE. San Juan 2461. 341-1723. Cont.: 14.50, 18.45, 22.45 hs. La guerra de las galaxias. 17.5, 21.5 hs. La última locura de Mel Broks. S|R.

★ N. SELECT. San Juan 3540. - Cont.: 14.40, 18.20, 22 hs. Los tigres no lloran. 16.35, 2015 hs. No me pellizques más. P|m|14. Notic.

COLEGIALES

★ ARGOS. F. Lacroze 8455. 54-0678. Cont. 14, 17.30 y 20.50 hs.: El hombre de bronce; 15.50, 19.10 y 22.30 hs.: Dos súper policías fuera de orden.

★ ATALAYA. Córd. 4633. 773-0700. Cont.: 15, 18.30, 22.30 hs. La fortaleza prohibida. 16.40, 20.35. Las 24 horas de Le Mans. Sáb. Trasn.: La mujer del domingo.

★ RIALTO. Córdoba 4287. 86-8764. Cont.: 14, 181.0, 22.20 hs. Todo vale. 16, 20.14 hs. El inquilino. P|m|18.

FLORES

★ COLISEO. Bonorino 36. 631-6181. Cont.: 14.30, 18.30, 22.45 hs. La guerra de las galaxias; 16.30, 20.40 hs. El expreso de Chicago. S|R.

★ CONTINENTAL. Carabobo 935. 631-2218. Cont. Dos súper policías fuera de orden; Doc Savage, el hombre de bronce. S|R.

★ FENIX. Rivadavia 7802. 612-8858. Cont: 16.10, 19.35, 23.10 hs Nunca te prometí un jardín de rosas; 16, 19.25, 23 hs. Not.; 14.15 ,17.45 y 21.15 hs. El clan de los franceses. P.M.18.

★ FLORES. Rivadav. 6661 .631-3701. Cont.: 14.40 18.45, 22.50 hs.: Abismo. 16.50, 20.55 hs.: No robarás a menos que sea necesario. P|M|14. Notic. Sáb. Trasn. 1 h. Abismo.

★ G. PRIX. Gaona 3263. 59-2551. Cont. 15.15, 18.55, 22.5 hs. La guerra de las galaxias; 17.20, 21.15 hs. La última locura de Mel Brooks. S|R.

★ G. RIVADAVIA. Riv. 8636. 69-1356. Cont. desde 14.30 hs. Terremoto, c. Ch. Heston, Fuga en el siglo 23. Sáb. Trasn.

★ L. DE VEGA. L. de Vega 1744. 567-4343. Cont. S|R. 14.35, 18.20, 22.15 hs. La guerra de las galaxias. 16.40, 20.30, Aguas azules, muerte blanca.

★ MORENO. Rivad. 5650. 90-1303. Cont.: 14.30, 18.55, 23.20 hs. Una esposa infiel. 16.30, 20.55 hs. Pánico en el puente. P|M|18.

★ PUEYRREDON. Rivadavia 6831. Cont.: 14.55, 18.45, 22.30 hs. Not. y: Sombras del pasado. 17.5, 20.50 hs.: Los mongoles. P|M|18. Próx.: Proceso a la infamia.

★ R. INDARTE. Rivera Indarte 44. 612-5500. Cont. 15.50, 19.25, 23 hs.: El tío disparate. 14, 17.0, 21.5 hs.: Dos locos en el aire. S|R. Not. Sáb. trasnoche 1 h. Cuentos para después de cenar.

★ S. MARTIN. Riv. 7060. 612-5416. Cont. desde 13.30 hs. El búfalo blanco; Vuelven los perros de la banda. Sáb. Trasn.

LINIERS

★ G. LINIERS. G. Paz 47. 652-2266. Cont.: 14.30, 17.10, 19.50, 22.40 hs. La guerra de las galaxias. 14, 16.40, 19.20, 22 hs. Varied. S|R.

★ M. FIERRO. G. Paz 47. 653-2266. Cont.: 15.55, 19.25, 2 hs. Casanova y compañía; 14, 17.30 y 21.5 hs. Keoma.

★ ODEON. Montiel 160. 641-7673. Cont.: 14.25, 18.20, 22.30 hs. El tío disparate. 16.15, 20.30 hs. Dos locos en el aire. S|R.

MATADEROS

★ ALBERDI. Juan B. Alberdi 6169. Cont.: 16.-0, 19.30, 22.55 hs. Asesino calibre 45. 14.15, 17.40, 21.5 hs. Operación dominó. P|M|18.

★ BUENOS AIRES. Av. del Trabajo 5427. 68-2525. Cont. 17.40-22.30. Operación Rosa Rosa. 15.50; 20.50 hs. Muchacho. 14.30, 19.30 hs. Titanes en el ring. S|R.

★ EL PLATA. J. B. Alberdi 5751. 68-1118. Cont.: 16, 19.30, 23 hs. El tío disparate. 14.20, 17.35, 21.5 hs. Dos locos en el aire. S|R.

★ G. LUGANO. Murguiondo 4062. 601-3437. Cont.: 17, 22.30 hs. Nos encontraremos en el infierno. 15, 20.30 hs. Zambomba y metralleta. 18.05 hs. Estado de emergencia. S|R.

★ JORGE NEWBERY. (Barrio G. Savio) (Ex Lugano I y II) Cont. desde 14.30 hs. El mundo está loco, loco, loco. Socorro, con los Beatles. Sin restric.

ONCE

★ LORIA. Rivadavia 3058. 87-1436. Cont. Show de Sandro; 18, 23 hs.: Destino de un capricho; 16, 21 hs.: Operación Rosa Rosa; 14.30, 19.30: Siempre te amaré. S|R.

★ MAJESTIC. Av. Pueyrredón 230. Cont.: 14.30, 18.50, 23.10 hs. Una esposa infiel. 16.3, 20.45 hs. Pánico en el puente. P.M.18. Sáb. Trasn. Una esposa infiel.

PALERMO

★ GRAN NORTE. Santa Fe 3730. 72-8468. Cont.: 14.45, 16.50, 18.55 y 23 hs. El tío disparate. 14.25, 16.30, 18.35, 20.40 hs. Not. S|R.

★ ROSEDAL. Serrano 2454. 774-3101. Cont.: 14.20, 18.20, 22.20 hs. Abismo. 16.25, 20.30 hs. Flor de cactus. P|14.

PARQUE PATRICIOS

★ RIVAS. La Rioja 2054. 91-1841. Cont. desde 14.30 hs.: Operación Rosa Rosa. Siempre te amaré. Titanes en el ring. S|R.

SUR

★ DANTE. A. Brown 1215. 21-6184. Cont. desde 14.0 hs. Un puente demasiado lejos; Juggernaut. Sábado Trasn.: Fiebre.

VILLA DEVOTO

★ ACONCAGUA. Avda. G. Mosconi 3360. 571-5208. Cont. desde 14.30 hs. Donald y sus amigos conquistan el oeste. Me prestas el auto, papá. S|R.

★ EUROCINE. N. York 3330. 50-1443. Contin. desde 14.30 hs. Catástrofe; Operación centella.

★ PARQUE. Cuenca 3256. 50-4448. Cont. desde 14.30 hs. Me pesqué la coqueluche; El rey de la selva. S|R.

VILLA URQUIZA

★ EDEN. Bauness 2506. 51-2135. Cont.: Pithecantropus erectus; Dos contra la ciudad. P|M|18.

★ 25 DE MAYO. Triunvirato 4438. Cont.: 15.45, 19.20, 22.50 hs. El tío disparate. 14, 17.25, 21 hs. Dos locos en el aire. S|R.

GRAN BUENOS AIRES

★ AVELLANEDA - Colonial: Mimí metalúrgico; Los ángeles de las alas quemadas; Bubú.
—Gral. Roca: Me llaman Cipolla Con: Sin miedo a la muerte; El sargento Klems.
—Maipú: La guerra de las galaxias; El expreso de Chicago.
—Mitre: Abismo; No robarás a menos que sea necesario.
—San Martín: El tío disparate; Dos locos en el aire.

★ BELLA VISTA - Gran Pacífico: Asesino calibre 45; El salvaje y la dama.

★ BERNAL - Monumental: Confesiones de una azafata sueca; Noche de bodas; Intimidades de una pareja.

★ BOULOGNE - General Belgrano: El fugitivo Josey Wales; Crash, el circuito infernal.
—Súper: El tío disparate; No hay que aflojarle a la vida.

★ CASEROS - General Urquiza: El tío disparate; dos locos en el aire.
—Paramount: Abismo; el archivo de Odessa.

★ CIUDADELA - Nuevo Ciudadela: Marta, memoria de la perversión; La corrupción de Chris Miller; Amor mío, no me hagas daño.

★ EL PALOMAR. - Helios: El tío disparate; No hay que aflojarle a la vida.

★ HAEDO - Gran Rex: El tío disparate; No hay que aflojarle a la vida.

★ HURLINGHAM - G. Hurlingham: Tarde: Solo p|elefantes c|orquesta; 5 [illegible]sos locos y un payaso. Noche: La fuente de la doncella; El juego del placer.

★ JOSE C. PAZ - J. Paz: La espía que me amó; Un tren del infierno.

★ LOMAS DE ZAMORA - Avenida: Una esposa infiel; Pánico en el puente.
—Coliseo: Cuentos para después de cenar; El gran jefe.
—Español: Abismo ;Jason y los argonautas.
—Gran Lomas E:l tío disparate; Dos locos en el aire.

★ MORON - Morón: Una esposa infiel; Cómo aprendí a amar a las mujeres.
—Ocean: El tío disparte; No hay que aflojarle a la vida.
—Moderno: Asesino calibre 45; Los crímenes del clan Manson.

★ QUILMES. - Cervantes: El tío disparate; Dos locos en e laire.
—Rivadavia: Cuentos para después de cenar; El gran jefe.

★ RAMOS MEJIA - San Martín: La guerra de las galaxias. Sáb. Trasn.

★ SAN MARTIN - Ateneo: Abismo; Crimen por muerte.
—Gran Plaza: El tío disparate; Dos locos en el aire.
—Moreno: Una esposa infiel; Pánico en el puente.

★ SAN MIGUEL - Mayo: El tío disparate; No hay que aflojarle a la vida.
—San Miguel: Cabaret; El joven Frankestein.

★ VILLA BALLESTER - Majestic: Abismo; El archivo de Odessa.
—Sarmiento: El tío disparate; Dos locos en el aire.

★ VIRREYES - Virreyes: Los tigres no lloran; La amante del bárbaro.

★ WILDE - Wilde: El tío disparate; Dos locos en el aire.

CRONICA, Edición de la Mañana. Registro Propiedad Intelectual Nº 1.390.9[illegible]5 Director: Américo Barrios.
Redacción, Administración y Publicidad: Azopardo y Garay. Tel. 221-1001/1051/1101.

HORA DE ACTITUDES FIRMES

Pero También Responsables, Expresó el General Videla

El teniente general Jorge Rafael Videla, en su carácter de Presidente de la Nación y, "como tal, responsable de la conducción de las relaciones exteriores", destacó anoche el valor del Acta suscripta en Puerto Montt como vía de negociación directa y afirmó que "esta es la vía —la única pacífica— que puede llevarnos a una solución".

En un mensaje difundido por la Red Nacional de Radio y Televisión, el Presidente ratificó la nulidad del laudo arbitral sobre la zona en litigio y previno que habrá **"negociaciones de difícil trámite"**, pero expresó su confianza en que se arribe a **"soluciones justas y armónicas".**

"La patria —dijo—, **que hoy como ayer y como siempre vibra en todos sus rincones, necesita una vez más que la razón prive sobre la pasión; la serenidad sobre la impaciencia".**

"Que una vez más —subrayó— **el diálogo triunfe sobre el enfrentamiento. No es hora de posiciones fáciles. Es hora de actitudes firmes, pero también responsables. Este es nuestro compromiso con la Nación".**

Al insistir en señalar la vía de la negociación directa entre la Argentina y Chile como la única que puede llevar a una solución del diferendo, el teniente general Videla manifestó que **"fuera del Acta no hay ningún otro compromiso".**

"Ningún agregado, pues —precisó—, **puede hacerse al texto del documento. Lo que no está en el Acta no está en ninguna parte".**

Mensaje Presidencial

El texto completo del discurso del Presidente de la Nación es el siguiente: "Al pueblo de la Nación Argentina: En mi carácter de Presidente de la Nación y, como tal, responsable de la conducción de las relaciones exteriores, he creído necesario dirigirme esta noche a ustedes con el propósito de formular algunas reflexiones sobre el diferendo planteado, en la zona austral, con la República de Chile.

Hace mucho tiempo que el país no centraba su preocupación, como ha ocurrido en estos últimos meses, en cuestiones que afectan directamente su soberanía, en términos que exigieron inmediatas y trascendentes decisiones.

El largo proceso de fijar las fronteras entre Argentina y Chile transita por una instancia decisiva. Este proceso secular atravesó por arduos períodos. No podía, tal vez, haber ocurrido de otra manera, si se tiene en cuenta que la frontera común es una de las más dilatadas del mundo.

Extendida por más de cinco mil kilómetros, su delimitación se vio complicada, además, por la necesidad de demarcar jurisdicciones lacustres y marítimas. Por eso, puede decirse, que es un título de honor para argentinos y chilenos que tarea tan larga y compleja haya sido encauzada, en los tiempos más diversos, mediante el empleo de fórmulas pacíficas.

El gobierno de las Fuerzas Armadas se ha mantenido fiel a esa tradición. Con el «acta de principio de acuerdo» suscripta en Puerto Montt, queda abierta una instancia de negociación directa.

La Unica Vía Pacífica

Esta es la vía —la única vía pacífica— **que puede llevarnos a una solución, ya que el camino del arbitraje se vio frustrado por un fallo carente de los requisitos esenciales que debe reunir una decisión arbitral.**

La resolución adoptada al declarar la nulidad del laudo, que concitó el apoyo unánime del pueblo argentino, fue el resultado de un pormenorizado análisis jurídico y una objetiva evaluación de los hechos.

Esa decisión respondió, además, a la firme voluntad de encontrar soluciones globales y definitivas, que eviten a las generaciones futuras heredar problemas, todavía más arduos, que éstos que hoy nos preocupan.

El derecho internacional, como todo derecho, tiende a concretar los valores del orden y la justicia. Cuando, como en este caso, los protagonistas son los estados, orden y justicia se sintentizan en el logro de la paz.

Las naciones, creadoras de las normas jurídicas en el ámbito internacional son, a su vez, quienes deben aplicarlas para el ajuste y definición pacífica de sus intereses encontrados.

Cuando esos intereses no se concilian, lo realista, lo correcto, es procurar la vía política idónea que los armonice.

En estas circunstancias, como hemos dicho, la vía es la negociación directa, porque las cuestiones a dirimir son de carácter político y afectan nuestra soberanía.

En el curso de esa negociación hemos considerado la firme posición de Chile en defensa de sus intereses. Sin embargo, a pesar de toda la atención que ella merecía por provenir de un pueblo hermano, no podíamos sino reivindicar con la más absoluta lealtad y firmeza la vigencia de nuestros derechos soberanos. Por ello, en el acta de Puerto Montt ha quedado taxativamente establecido que estas negociaciones no importan, en absoluto, una modificación de las posiciones que cada uno de los dos países sostienen respecto del laudo arbitral sobre el Beagle. Es decir, como para la República Argentina ese laudo arbitral no existe, el camino justiciable está terminado.

La condición atlántica de la República Argentina, sus derechos sobre lo que fue siempre nuestro mar, así como la correspondiente condición de la República de Chile como país del Pacífico, son conceptos inconmovibles de la historia de América. Es también una realidad geográfica reconocida en los tratados vigentes y compartida por el conocimiento universal.

La Argentina, país atlántico, con su proyección garantizada hasta nuestra Antártida, configura el mapa que todos nosotros grabamos desde la infancia. Allí está nuestro pasado y una duda sobre el particular, cualquier duda, equivaldría a la negación de nuestro propio futuro, a la pérdida de nuestra identidad. Esto, señores, forma parte de las certidumbres que no se discuten.

La primera entrevista con el presidente Pinochet encauzó las negociaciones dentro de las pautas que han quedado ahora consolidadas en el acta firmada en Puerto Montt.

Ningún Otro Compromiso

Fuera del acta no hay ningún otro compromiso. Ningún agregado pues puede hacerse al texto del documento. Lo que no está en el acta no está en ninguna parte.

Ese documento abre la posibilidad de dar una nueva dimensión a nuestras relaciones. Del tratamiento casi exclusivo de un conflicto, debemos pasar a analizar el amplio campo de cooperación.

Argentinos y chilenos encaramos la perspectiva de fortalecer nuestros vínculos perfeccionar nuestra integración y definir mejor nuestros intereses comunes en áreas vitales como, por ejemplo, en la Antártida.

No se nos escapa, por cierto, que los temas que abordarán los grupos de trabajo constituidos no son de fácil solución.

Lo que se dicute hoy entre Argentina y Chile es de vital interés para ambos Estados. Trasciende el momento porque viene del pasado y es clave para la definición armónica de lo por venir. Habrá, pues, negociaciones de difícil trámite, pero confiamos en arribar a soluciones justas y armónicas. Sabemos que el diálogo establecido no resuelve, por sí mismo, el ajuste de intereses complejos, pero creemos que es condición indispensable para encontrar las fórmulas de tales ajustes. Para que ese diálogo sea fecundo consideramos que, tanto en sus formas como en su fondo, deberá ser leal y franco.

Esta es una hora de serenidad, aunque de legítima preocupación. Las bases que se han convenido con el Excelentísimo señor presidente de Chile, que el pueblo argentino ya conoce, son suficientemente sólidas y claras como para que el trabajo, que ahora se inicia, pueda tener un provechoso desarrollo.

Conciudadanos: **Hoy, como en otras circunstancias de nuestra historia, intentamos el camino de la negociación. Podríamos haber transitado por el del enfrentamiento armado, como lo hemos hecho en otras oportunidades en defensa no solo de nuestra soberanía, sino también de la libertad de pueblos hermanos.**

Sin embargo, hemos abordado este diferendo —un problema que se arrastra desde el siglo XIX— con la actitud que corresponde a quienes estamos transitando los últimos tramos del siglo XX. Entendimos que ese futuro inmediato plantea desafíos que reclaman soluciones permanentes que deben unir a nuestro países tan estrechamente como los ligó la epopeya común que dio nacimiento a nuestras patrias.

El Ejército, la Armada y la Fuerza Aérea son plenamente conscientes de que han cumplido con su deber para con los intereses de la Nación.

La Patria —que hoy como ayer y como siempre vibra en todos sus rincones— **necesita una vez más que la razón prive sobre la pasión; la serenidad sobre la impaciencia.**

Que una vez más el diálogo triunfe sobre el enfrentamiento.

No es hora de posiciones fáciles. Es hora de actitudes firmes pero también responsables. Este es nuestro compromiso con la Nación".

Junta: "Ratificación"

REUNION DE MANDOS

La Junta Militar ratificó la totalidad de lo actuado por el Gobierno Nacional en relación con el diferendo que se mantiene con la República de Chile en torno de la zona del Canal de Beagle. Lo hizo durante la prolongada reunión celebrada ayer, en la que se consideró además la marcha del Proceso de Reorganización Nacional.

Las deliberaciones comenzaron a las 18 en el edificio "Libertador" con la asistencia de los comandantes en jefe del Ejército, teniente general **Jorge Rafael Videla**, de la Armada, almirante **Emilio Eduardo Massera** y de la Fuerza Aérea, brigadier general **Orlando Ramón Agosti**, el ministro de relaciones exteriores y culto, vicealmirante **Oscar Antonio Montes**, los secretarios generales de de las tres Fuerzas Armadas y el jefe del Estado Mayor conjunto, brigadier mayor **Pablo Osvaldo Apella.**

Según se informó posteriormente, **"luego de analizar la situación de las relaciones con Chile, se impartieron directivas para la delegación argentina que integrará la comisión mixta, cuya constitución fuera establecida en el Acta de Proyecto de Acuerdo Firmado en Puerto Montt el 20 de febrero de 1978".**

Seguidamente permanecieron en el recinto de las deliberaciones los tres comandantes en jefe quienes **trataron diversos aspectos que hacen a la marcha del Proceso de Reorganización Nacional y en relación con el diferendo con Chile, resolvieron aprobar y ratificar en su totalidad, lo actuado por los distintos niveles que intervinieron en las tratativas del caso Beagle a partir del 2 de mayo de 1977".** Las conversaciones finalizaron a las 21.

Altos Mandos

Previamente, el teniente general Videla había presidido, en su carácter de comandante en jefe del Ejército, una reunión de altos mandos de la institución citada imprevistamente para la mañana de ayer, en la que se trató extensamente la marcha de las negociaciones con el país vecino

Según trascendió, en la oportunidad habría comunicado a los jefes militares su determinación, adoptada en la noche del miércoles pasado, de dirigir en la víspera un mensaje al país, en su condición de presidente de la Nación.

Pudo saberse que durante las conversaciones, que comenzaron alrededor de las 10 y se prolongaron hasta el mediodía, el teniente general Videla informó sobre las alternativas de su visita a Puerto Montt del lunes pasado, donde suscribió el Acta de Principio de Acuerdo con el presidente chileno. Al respecto se destacó la importancia del acto, que abre la única vía posible de entendimiento pacífico y posibilita una discusión directa entre las partes. En medios castrenses se destacó la impresión de que las futuras negociaciones serían "bastante difíciles y trabajosas", en atención a la posición sustentada por el país trasandino, pero no se descartó la posibilidad de alcanzar provechosos acuerdos a medida que avancen las tratativas.

En los mismos medios se evaluó la actitud del presidente chileno al pronunciar un discurso que se consideró inoportuno para esas circunstancias, pero se consideró el logro diplomático de nuestro país que finalmente alcanzó a llevar a la mesa de negociaciones un tema que presenta difíciles aristas. Este comportamiento, que puede ser considerado como una respuesta **"realista"** al problema obedece al convencimiento de las autoridades argentinas de que el camino de los acuerdos bilaterales es el único mecanismo a que puede recurrirse en esta instancia.

El teniente general Videla, que ayer permaneció durante todo el día en la sede de su comando, no atendió las audiencias presidenciales previstas para esa jornada, las que fueron derivadas para hoy, en que retomará sus habituales tareas como jefe del Estado.

MENSAJE DE MONS. PLAZA

LA PLATA, 23 (De nuestro corresponsal). — Sus palabras "han satisfecho una necesidad y eliminado inquietudes", dice un mensaje del arzobispo de La Plata, monseñor Antonio José Plaza, al titular de la armada por la alocución que este pronunció ante ayer en Río Grande, Tierra del Fuego.

En un telegrama dirigido al almirante Emilio Eduardo Massera, el prelado expresa: "Agradezco sus palabras del día de ayer que han satisfecho una necesidad y eliminado inquietudes...

BORRAN CON EL CODO LO QUE HAN FIRMADO CON LA MANO

La publicación oficial de la Armada, "Gaceta Marinera", afirma en su edición de ayer que el discurso pronunciado por el presidente Pinochet en Puerto Montt contradice el texto del acta suscripta minutos antes y **"borra con el codo lo que se acabada de firmar con la mano".**

"En lugar de resolverse y simplificarse a medida que avanzan las conversaciones y tratativas con el gobierno trasandino —se expresa— la cuestión austral con Chile aparece cada día como de abordaje más complejo y difícil".

Estos juicios son vertidos en un extenso artículo publicado en la página 3 del periódico, bajo los títulos: "El problema limítrofe con Chile - Claridad meridiana de la posición Argentina".

Se obtiene, en la primera parte de la nota, que la Argentina negocia para lograr objetivos que consisten en preservar la integridad territorial de la Nación contra avances de otras potencias, así sean las más entrañablemente ligadas a nosotros por lazos de sangre y afecto".

"No se negocia por la negociación misma —puntualiza la publicación de la Armada—; no se busca la paz al precio de la declinación total o parcial de la soberanía en un casquete de las tierras y las aguas argentinas".

Tras señalar que "no se busca, tampoco, el prevalecimiento de las tesis propias sobre la humillación del adversario", se propicia "una conciliación de puntos de vista con honor para ambas partes".

"Determinar taxativamente los objetivos de las negociaciones y las hipótesis alternativas —se afirma en otra parte del texto— es tan importante como el cuidado por el diálogo, en el doble aspecto del contenido y de las formas que este asuma."

El articulista reseña, luego, los antecedentes históricos que confirman los derechos argentinos en la zona litigiosa y alude a las negociaciones mantenidas con Chile a partir del momento en que se conoció el laudo arbitral.

Se expresa que la Argentina propuso diversas fórmulas que permitieran arribar a un acuerdo bilateral —postergando la declaración de nulidad del laudo—, pero que todas ellas fueron rechazadas sucesivamente por el gobierno de Chile.

"Chile actúa —se afirma— como si la Argentina buscara la negociación por la negociación misma".

"Tal actitud —prosigue el artículo— quedó objetivada en el discurso con el cual el general Pinochet acompañó, inesperadamente, la firma del acta de principio de acuerdo".

"Ese discurso —se añade— contradice el texto del acta. Borra con el codo lo que se acababa de firmar con la mano. Es un nuevo avance que no se puede justificar con el criterio de que el mandatario trasandino debe preservar su frente interno, pues incluso, aunque eso fuera exacto, preservarlo al precio del descomedimiento lo invalidaría como negociador y abriría el interrogante acerca de cómo y con quién proseguir un diálogo viable".